



善通寺第一高等学校
陸上部
山岳部

四国I
H開幕

栄冠を 勝ち取る

尽誠学園高等学校
柔道部 卓球部
ソフトテニス部
バスケットボール部



住んでみたい・住みつづけたい まち

ぜんつうじ

2022
8
Vol.848



登山【開催地：香川県】
しらい かなた
白井 奏汰さん



私たちは、香川県まんのう町で行われるインターハイに出場します。私たちのチームの強みはなんといっても、「抜群のチームワーク」です。日々の練習で一人ひとりがメンバーを気にかけて積極的に声を掛け合い、コミュニケーションを取ることで、お互いの信頼関係を深めました。インターハイでは、このチームワークを武器に悲願の優勝を目指します。応援よろしくお願いします。



登山【開催地：香川県】
いけだ ななみ
池田 奈々美さん

私たち山岳部女子は、8月5日から9日までの5日間、まんのう町で大会があります。私たちはインターハイ優勝を目標に、つらい時もお互い励まし合い日々練習に取り組んできました。チームワークの良さと優勝に対する気持ちは、どのチームにも負けていないと自負しています。お互いを認め合い、足りないところを補い合うことのできる仲間と地元で頂点へ立てるよう精一杯頑張ります。応援よろしくお願いします。

善通寺市内で開催される競技

- バスケットボール競技【7月27日(水)、28日(木)】 開催場所：善通寺市民体育館 高松市・丸亀市と会場を分散して開催。【メイン会場：高松市】
- 男子バレーボール競技【8月4日(木)～6日(土)】 開催場所：善通寺市民体育館 丸亀市・三豊市と会場を分散して開催。【メイン会場：丸亀市】

市内で行われる2競技は、新型コロナウイルス感染症対策のため、一般の方は入場できません。また、大会期間中は、周辺道路で混雑が予想され、近隣の方々にはご迷惑をおかけしますが、ご理解ご協力をお願いします。競技は、「インハイTV」でライブ配信を行いますので、ぜひご覧ください。その他の競技や大会に関する詳細は、四国インターハイ公式HPでご確認ください。



公式HP



インハイTV

燃え上がれ我らの闘志 四国の大地へ

特集 栄冠を勝ち取る

高校生アスリートが目指す場所

7月23日から8月23日にかけて、高校スポーツ最大の祭典である全国高等学校総合体育大会「躍動の青い力 四国総体 2022」が四国4県で開催されます。インターハイの四国開催は1998年以来24年ぶりで、香川県では9競技10種目が行われます。善通寺市でも2競技(バスケットボール、男子バレーボール)が開催され、全国各地から厳しい地方予選を勝ち抜いた選手たちが集結し、熱戦を繰り広げます。

今回は、善通寺第一高等学校と尽誠学園高等学校からインターハイに出場する選手(3年生)の意気込みや目標をインタビューしてみました。



陸上(やり投げ)【開催地：徳島県】
おおにし こうせい
大西 航生さん
《善通寺市出身》

昨季の福井インターハイで悔しい思いをしてからのこの1年間、私は今年のインターハイに向けて照準を合わせてきました。普段の練習から効率よく成長できるよう、動き一つひとつの意図を把握し、考えながら練習に取り組んでいます。今季は思うように記録が出せず、悔しい大会が続いていますが、やり投げに費やした時間は誰にも負けない自信があります。その自信を糧に、感謝の気持ちを忘れずに、日本一を目指して精一杯頑張ります。



ZEN DAISUICHI



柔道 (100kg 超級)【開催地：愛媛県】
おかべりく
岡部 龍空さん

インターハイの目標は、ベスト4に入ることです。僕は今まで何度もきつい練習、大きな試合を経験してきました。でも、今までのその経験が自分の背中を押してくれて、今までの試合の結果が自信に変わっていくことを実感しました。インターハイは、高校柔道の集大成です。自分を信じて残り少ない時間を過ごしていきます。そして、今まで支えてくれた方々に恩返しができるように頑張ります。

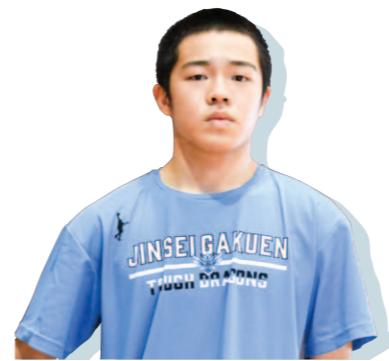

バスケットボール【開催地：香川県】
おかだ はるき
岡田 遥希さん

まず初めに、コロナの感染が拡大されている中で、インターハイが開催されることに感謝したいと思います。支えてくださった方々への感謝の気持ちを忘れることなく、一戦一戦全力で戦います。また、一生に一度の地元インターハイということで、私自身とても楽しみな気持ちでいっぱいです。見に来てくださった方々に感動を与えられるようなプレーをし、全力で勝ちにこだわりたいと思います。



私たちはミーティングや意識改革を行い、4年ぶりに県総体の学校対抗で優勝し、インターハイ出場を決めることができました。インターハイでは、地元四国での開催ということもあり、地元へ恩返ししたいという気持ちが強いです。全国の強豪校を倒していけるように、チーム一丸となって頑張ります。

卓球【開催地：愛媛県】
おおえ けん と
大恵 健人さん



ソフトテニス【開催地：愛媛県】
くろさか たく や
黒坂 卓矢さん

尽誠学園男子ソフトテニス部のインターハイ目標は、団体戦の3連覇です。過去に3連覇を成し遂げた高校は数少なく、自分たちはその歴史に挑戦することのできる唯一のチームです。そして、今年は県総体の個人戦ベスト8を独占し、インターハイの個人戦では、オール尽誠学園で戦えることができます。自分以外の仲間や関係者の喜びのために頑張るチームをモットーに、日々選手同士の声掛けや、行動面にも力を入れています。必ず3連覇を達成し、歴史に名を残せるように頑張りますので、応援のほどよろしくお願いいたします。



卓球【開催地：愛媛県】
もり な ゆ き
森 菜由希さん

私たちは一戦一戦を全力で戦って勝ち取り、インターハイでは上位進出を目指しています。また、周りから応援されるチームを目標としています。私たちのチームは、個人個人が卓球に真摯に向き合って自分なりに試行錯誤し、前向きに取り組んでいるのでお互いに高め合うことができるチームです。その力を活かして、インターハイでも活躍できるように頑張りたいと思います。



ソフトテニス【開催地：愛媛県】
たか は し
高橋 ひかるさん

3年生は最後のインターハイ。今まで悔しい思いをしてきました。その悔しさをバネに厳しく指導してくださった先生方や、支えてくれた家族がいることを忘れずに、精一杯頑張りたいと思います。「日本一」を目標に、今まで取り組んできたことを本番で100%出し切り、最後はみんなで笑顔で終われるような試合をします!



JINSEI GAKUEN

8月は『同和問題啓発強調月間』です

人権課 ☎63-6311
☎63-6391

同和問題に正しい理解と認識を

『同和問題』

日本社会の歴史的過程で形づくられた身分差別により、日本国民の一部の人々が長い間、経済的、社会的、文化的に低位の状態を強いられ、今なお日常生活の上でさまざまな差別を受けるなど、わが国固有の重大な人権問題です。

『部落差別の解消の推進に関する法律』

この法律は、現在もなお部落差別が存在するとともに、情報化の進展に伴って部落差別に関する状況の変化(インターネット上の人権問題など)が生じていることを踏まえ、部落差別の解消を推進し、部落差別のない社会を実現することを目的として、平成28年12月に施行されました。

『えせ同和行為』

同和問題を口実として企業・行政機関などへ不当な圧力をかけ、高額な書籍を売りつけるなど、同和問題の解決を阻む大きな要因となっています。不当な要求には、毅然とした態度で対応しましょう。

同和問題に関するさまざまな人権問題が、今なお起きています。
同和問題を正しく理解し、一人ひとりの人権が尊重される社会の実現を目指しましょう。

全国一斉
『子どもの人権110番』強化週間が始まります

いじめや体罰、不登校や親による虐待など、子どもを巡る人権問題の解決へ向けた取り組みを強化するため、全国一斉『子どもの人権110番』強化週間を設け、週間中は、平日の相談時間を延長するとともに、休日にも人権擁護委員と高松法務局職員が相談に応じます。一人で悩まず相談してください。

期間 8月26日(金)～9月1日(木)
時間 平日:8時30分～19時 土日:10時～17時
全国共通フリーダイヤル ☎0120-007-110

新たな人権擁護委員の委嘱

7月1日付で、紫和浩二さん(与北地区)が法務大臣より人権擁護委員に委嘱されました。

人権啓発ポスター・パネル展

日時 8月1日(月)～31日(水)
場所 善通寺市役所 1階ロビー

『障がい者差別解消のための法律』をご存じですか?

障がいのある人もない人も、互いに、その人らしさを認め合いながら、ともに生きる社会を実現するために『障害を理由とする差別の解消の推進に関する法律』、いわゆる『障害者差別解消法』が定められています。

この法律では、国や都道府県、市町村などの役場や、会社やお店などの事業者が、障がいのある方に対して、正当な理由なく、障がいを理由としてサービスを拒否したり、制限したりする不当な差別的取扱いを禁止しています。

また、障がいのある方から、社会の中にある障壁を取り除くため、何らかの対応を必要としているとの意思が伝えられたときには、負担が重すぎない範囲で対応すること(合理的配慮の提供)を求めています。

詳しくは、内閣府「障害者の差別解消に向けた理解促進ポータルサイト」へ。

社会福祉課 ☎63-6339
☎63-63558月28日(日)は
香川県知事選挙・香川県議会議員補欠選挙(善通寺市選挙区)の投票日です

選挙管理委員会 ☎63-6321 / ☎63-6350

投票できる方

日本国民で、平成16年8月29日以前に生まれた方で、令和4年5月10日までに本市の住民票が作成され、引き続き3か月以上善通寺市に住民登録をしている方

令和4年5月11日以降に県内の他市町から本市に転入届を出した方は、市町長が発行する『引き続き香川県内に住所を有する旨の証明書』の提示などにより、その事実が確認できれば旧住所地で投票することができます。ただし、旧住所地の選挙人名簿に登録されていることが必要です。

*法律で選挙権を停止されている人等は除きます。

投票日 8月28日(日) 午前7時～午後8時

投票日当日は、入場券に記載されている投票所で投票してください。新型コロナウイルス感染症対策のため、各投票所では入場整理を行う場合がありますので、ご協力をお願いします。

期日前投票 仕事や旅行などで投票日当日に投票できない人は、期日前投票をご利用ください。

期間 香川県知事選挙

8月12日(金)～27日(土)

香川県議会議員補欠選挙
(善通寺市選挙区)

8月20日(土)～27日(土)

*2つの選挙を同時に投票する場合は、
8月20日以降にお越しください。

時間 午前8時30分～午後8時

場所 善通寺市役所 1階ロビー

『投票所入場券』が届いていなくても投票は可能です。

受付手続きを迅速に行うため、投票所入場券が届いている方は、できるだけご持参ください。



◆『郵便等不在者投票』をご利用ください

次の方は、郵便などによる不在者投票ができます。あらかじめ手続きが必要ですので、お早めにお問い合わせください。

- ・「身体障害者手帳」または「戦傷病者手帳」をお持ちの方で、一定の要件に該当する方
- ・「介護保険被保険者証」の要介護状態区分が「要介護5」の方

善通寺市観光協会HP
『空海Navi』掲載店舗を募集します善通寺市観光協会 ☎63-6315
(商工観光課内) ☎63-6356

令和5年に善通寺市出身の偉人・弘法大師空海が御誕生1250年を迎えます。それに伴う観光ニーズの高まりを想定し、市観光協会HP『空海Navi』の内容充実を目的に掲載希望店舗を募集します。

募集カテゴリー お土産/手土産、飲食店

応募方法

掲載を希望される方は、店舗名や連絡先などを電話もしくは観光協会HPや各種SNSのDM(ダイレクトメッセージ)などでお知らせください。

*掲載が決定次第、職員が取材に伺います。



～ 受けよう!乳がん検診 ～ かがわマンモグラフィセンターを実施します

保健課 ☎63-6308
☎63-6368

働き盛りの世代の女性にがん検診の受診を推進するため、乳がん月間である10月の休日などに、かがわマンモグラフィセンター(乳がん検診)を実施します。検診車では、乳がん検診と子宮頸がん検診と一緒に受診することもできます。

対象

本市に住民票がある40歳以上の女性
(子宮頸がん検診は20歳以上の女性)
*令和3年度に市の乳がん検診を受診された方は、対象外です。

詳細

8月1日(月)～ 検診日の1週間前までに予約が必要です。
*先着順で定員になり次第締め切りとなります。
予約方法や費用、受診券などの詳細は、市HPで確認、または保健課へお問い合わせください。



8月1日より公開

検診日程

検診日	検診場所・医療機関名
10月15日(土)	◆検診車 坂出市役所(坂出市)
10月16日(日)	まるがめ医療センター(丸亀市) 四国こどもとおとなの医療センター(善通寺市)
10月23日(日)	多度津三宅病院(多度津町)
11月5日(土)	◆検診車 三野町保健センター(三豊市)



子宮頸がん予防接種を自費で受けた方へ 接種費用を助成します

子宮頸がん(Hpv)予防接種の積極的接種勧奨の差し控えにより、定期接種の機会を逃した方で、既に自費で接種を受けた方に対して接種費用の助成を実施します。申請方法などは市HPでご確認ください。

対象者(1～6の項目すべてに該当する方)

1. 令和4年4月1日時点で本市の住民基本台帳に記録されている方
2. 平成9年4月2日から平成17年4月1日までの間に生まれた女性
3. 16歳に達する日以後の最初の3月31日までにヒトパピローマウイルス感染症に係る定期接種において3回の接種を完了していない方
4. 17歳に達する日の属する年度の初日から令和4年3月31日までに日本国内の医療機関で組換え沈降2価Hpvワクチンまたは組換え沈降4価Hpvワクチンの任意接種を受け、実費を負担した方
5. 助成を受けようとする接種回数分について、キャッチアップ接種を受けていない方
6. 助成を受けようとするHpvワクチンの任意接種に係る費用について、本市以外の市区町村から助成を受けていない方

第三者の行為で受けた傷病と後期高齢者医療制度について

香川県後期高齢者医療広域連合事務局 ☎087-811-1866

交通事故など第三者の行為で受けた傷病によって、後期高齢者医療制度で治療を受けた場合、香川県後期高齢者医療広域連合が、一時的に立て替えた医療費を加害者に請求することになります。

そのため医療機関を受診する際に申し出るとともに、必ず市保健課または広域連合に『第三者行為による傷病届』を提出し、示談をする場合は事前にご相談ください。

健康運動大学の参加者を募集します

保健課 ☎63-6308
☎63-6368

健康運動大学では、体力の向上やメタボリックシンドロームの予防、生活習慣の改善のために一人ひとりにあった運動プログラムを作成します。

「体力を向上させたい」「メタボを解消したい」などお考えの方は、ぜひこの機会にご参加ください。
*県内・市内の新型コロナウイルス感染症拡大の状況により、中止や内容変更する場合があります。

日時 10月～令和5年3月の毎週月・木曜日
Aグループ:13時30分～14時30分
Bグループ:15時～16時

場所 市民体育館 トレーニングルーム

内容 エアロバイク・家でできる簡単な筋トレ
(指導者が説明しながら行います)

対象 おおむね40歳以上65歳未満
*医師の診断書が必要になる場合もあります。

定員 10人(Aグループ・Bグループ合わせて)

料金 月額1,309円(通信指導システム使用料)

申し込み 8月31日(水)までに保健課へ電話でお申し込みください。
*9月下旬頃に説明会を行います。



国民健康保険限度額適用認定証の交付を受けている方へ 8月末までに更新手続きをお忘れなく!

国民健康保険に加入中の方は、入院などで医療機関を受診する際『国民健康保険限度額適用認定証(以下、認定証)』を提示することにより、窓口での支払いが限度額までとなります。

現在交付している認定証の有効期限は7月31日です。引き続き認定証が必要な方は、8月31日までに更新手続きをしてください。

なお、適用区分は前年の被保険者世帯の所得によって改めて判定しますので、現在の適用区分から変更になる場合があります。

更新手続きに必要なもの

- ・保険証 ・印鑑
- ・個人番号が確認できるもの(マイナンバーカードなど)
- ・本人確認書類(運転免許証など)
- *別世帯の代理人の方が申請する場合は、委任状が必要です。

いきいき健康相談(予約制)

保健師・栄養士による健診結果の説明や食事相談などを行います。生活習慣病予防のヒントと一緒に見つけましょう!

日時 8月23日(火)
時間は要相談(30分程度)

場所 市役所1階 相談室
*月1回相談日を設けていますが、他の日程でも随時受け付けています。

年に一度 特定健診を受けましょう

特定健診の実施期間は、市内医療機関が10月末まで、人間ドックが令和5年2月末までです。年に一度、自分の体の状態を見直して生活習慣病を予防するため、特定健診を受診しましょう。また、健診後、特定保健指導が必要となった場合は、早めに指導を受けましょう。



野鳥への餌付けはやめましょう

農林課 ☎63-6316

野鳥への餌付けは、人間と野鳥の双方に悪影響を及ぼします。野鳥は、餌付けを学ぶことで人間に依存し、自ら餌を探すことをしなくなります。これは、野鳥など野生生物が持っている本能を阻害してしまい、自然のバランスが崩れて生態系の大きな問題にもつながります。

また、野鳥が人馴れをすることによって、『鳴き声による騒音やフン害』、『ゴミ集積所が荒らされる』などの被害も発生します。住民同士のトラブルにつながったり、野鳥を必要以上に傷つけたりする事例に発展するおそれもあります。野鳥だけではなく、イノシシやサルなどの野生動物も同じです。野生生物に餌付けをしないようにしましょう。



介護予防サポーター養成講座の受講生を募集します

地域包括支援センター ☎63-6364 / ☎63-3778

地域での介護予防の活動の参考となる講座を開催します。全4回の講座で、受講後は介護予防サポーター*として活動することができます。介護予防について学びたい方やボランティア活動に興味のある方など、ご参加お待ちしております。

場所 市役所4階 401会議室 **定員** 20人程度 **参加費** 無料

回数	日時 (13時30分～15時45分)	内容
1	9月14日(水)	オリエンテーション、『転倒しない体づくり』
2	9月28日(水)	『フレイルについて』、『身のまわりのものを使った物づくり』
3	10月12日(水)	『脳を活性化する体操にチャレンジ!』、『知っておきたい認知症のこと』
4	10月26日(水)	『介護予防サポーターの活動を通して』、『より良いコミュニケーションの図り方』

*地域や市の介護予防教室などで介護予防に関する活動をしている方のことです。(活動は強制ではありません)

生理用品の無料配布をしています

子ども課 ☎63-6365

新型コロナウイルス感染症の拡大により、経済的な事情で生理用品を十分に用意できない女性を支援するため、生理用ナプキンを無料で配布しています。

配布先・配布方法

1. 子ども課 (市役所1階)

窓口で『むぎゅ〜ちゃん』のイラストを指さしてください。(本人確認などは必要ありません)



◀このイラストが目印です。

2. ほっこりパントリー (NPO法人子育てネットくすくす)

登録が必要です。詳しくは、市ホームページをご確認ください。



3. 市内小学校・中学校

小・中学校では、保健室で必要な児童生徒にお渡しします。保健室では、保健の先生が悩みや相談事にも応じてくれますので、遠慮なく取りに来てください。

ゆめタウン丸亀でマイナンバーカード申請ができます

市民課 ☎63-6306

マイナンバーカードの申請をお手伝いします。申請当日は、顔写真を撮影しますので、必ずご本人がお越しください。(15歳未満・成年被後見人の方は、法定代理人の同行が必要です。)カードは約1か月後、ご自宅に本人限定郵便でお送りします。

*年齢や本人確認書類の種類により、ご自宅に郵送できない場合があります。

日時 8月27日(土) 12時～16時30分

場所 ゆめタウン丸亀1階『セントラルコート』

必要書類

1. 本人確認書類A1点またはB2点

A: 運転免許証、運転経歴証明書、旅券、在留カードなど官公庁発行の顔写真付き証明書

B: 健康保険証、年金手帳、社員証、学生証、医療受給者証など「氏名・生年月日」または「氏名・住所」が記載されているもの

2. 通知カードまたは個人番号通知書

(お持ちでない方は、1の本人確認書類をA2点またはA1点+B1点お持ちください。)

3. 住民基本台帳カード(お持ちの方のみ)

今ならマイナポイント
最大20,000円分
もらえる♪



その他、開催情報などの詳細は、市HPでご確認ください。

年度末までに18歳になる児童を養育する保護者の方へ 善通寺市子育て支援給付金を支給します

子ども課 ☎63-6365

新型コロナウイルス感染症による影響が長期化する中、影響を受けた子育て世帯を支援するため、善通寺市独自の給付を行っています。

給付額 対象児童1人あたり5万円

基準日 令和4年4月1日(新生児の場合は出生日)

対象者

- 平成16年4月2日から令和4年3月31日生まれの児童の保護者
- 令和4年4月1日から令和5年3月31日までに出生し、出生により本市の住民となった児童の保護者

*児童の保護者のうち生計を維持する程度の高い方(児童手当を受給されている方は令和4年4月分の受給者)で、基準日において本市に住所がある方が支給対象者となります。

その他

- 本市で令和4年4月分の児童手当を給付した方、または本市で令和4年4月分の児童扶養手当の受給資格があった方は、6月30日(木)に本給付金を支払い済みです。
- 支給要件や支給日などの詳細は、市HPでご確認、または子ども課までお問い合わせください。





図書館へ行こう♪

市立図書館 ☎63-5188
(市役所2階) ☎63-5189

開館時間 平日・土曜日 9時～19時 / 日曜日・祝日 9時～18時

休館日 図書整理日 8月31日(水)

児童向け

◆『NAZOTOKI ～ナゾトキ2022～』 館内でナゾトキイベントを開催します!

怪盗Zにとらわれた小人を探せ! 館内をめぐるながらナゾを解いていく参加型イベント。ぜひご参加ください!!

日時 8月1日(月)～30日(火)

開館時間内

場所 図書館内

申し込み不要・期間内自由参加

期間

初級: 8月1日(月)～13日(土)

中級: 8月14日(日)～30日(火)



Event

ナゾトキイベント期間内、おはなし会を3回行います。

要申込 各回とも7月1日(金)～受付開始 定員各30人

●【ひだまり おはなし会 夏休みVer.1】

日時 8月6日(土)10時～11時

場所 図書館内 カフェイベントコーナー

●【ひだまり おはなし会 夏休みVer.2】

日時 8月7日(日)10時～11時

場所 図書館内 カフェイベントコーナー

●【真夏の夜のこわ～い おはなし会】

日時 8月10日(水)19時30分～20時

場所 図書館内 五岳山眺望読書コーナー



おすすめ本

幼児向け



『ぐあつさのせい?』

スズキ コージ/作 福音館書店

とっても暑い日。うまのはいどうさんはぼうしを忘れ、それを拾ったきつねのとりのうちくんはカゴを忘れて! みんなのうっかりはきつとすべて暑さのせい! 夏の暑い日に読んでもらいたい一冊。



『夏井いつき、俳句を旅する』

夏井 いつき/著 悟空出版

古今東西の名句が俳人夏井いつきさんの解説で、より鮮やかに、身近に感じられます。個性豊かな俳句を通し、四季を巡る旅に出かけてみませんか?



ドクターからのアドバイス

変形性股関節症について

四国こどもとおとなの医療センター
整形外科医長 鳥村 将志 先生

股関節痛をきたす疾患の代表的なものは、変形性股関節症です。その他に、大腿骨頭壊死症や関節リウマチなどがあります。股関節は、鼠径部(脚の付け根)にあり、最初は立ち上がりや歩き始めに痛みを感じます。太ももやおしりに痛みを感じる方もいます。関節症が進行すると、常に強い痛みに悩まされることになります。

日本における変形性股関節症の患者さんの数は、100万人以上と推定されています。その原因は、股関節の形成不全といった子どもの時の病気や発育障がいの後遺症が主なもので、股関節症全体の80%といわれており、一般的に女性に多い疾患です。最近では、高齢社会となったため、特に明らかな原因となる病気に罹ったことが無くとも年齢とともに股関節症を発症してくることがあります。

診断は上記の股関節痛がある場合、単純X線(レントゲン)写真を撮って確定します。病期が進んで進行期や

末期股関節症となると、関節の中や周囲に骨棘とよばれる異常な骨組織が形成されたり、骨嚢胞と呼ばれる骨の空洞ができたりします。最終的には、体重がかかる部分の関節軟骨は消失し、その下にある軟骨下骨が露出します。(図)

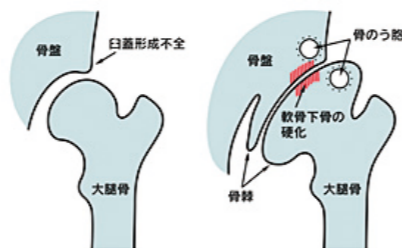

股関節疾患は、正しい診断・治療法・治療後の定期健診が必要であるため、股関節診療の専門医師にかかり適切な診断のもとに治療を受けられることをお勧めします。

国際交流員と小学生の交流について

教育委員会だより
No.33

6月3日、香川県の国際交流員等小学校訪問事業により、国際交流員の方が南部小学校を訪問し、児童との交流を行いました。

これは、香川県にJETプログラム(語学指導などを行う外国青年招致事業)により招致された国際交流員の方が県内小学校を訪問して、各学校が独自に創意工夫した活動プログラムへの参加を通じて、小学生に対する国際理解教育の充実と、学校における国際化の進展に寄与することを目的として実施されているものです。

南部小学校には、カナダ出身のギド・カルデリニさんが訪れ、6年生29名と交流を行いました。

6年生は、ギドさんから、カナダの文化や英語、フランス語について教わりました。ギドさんは、多くの写真や図を用い、日本語でカナダの国土の大きさや人口、学校生活などについてわかりやすく話してくださいました。子どもたちは、日本とカナダの違いを知り、その違いに驚くとともに、外国の文化や言語に興味をもちました。また、カナダの伝統的な歌の歌詞を見つけるクイズでは、フランス語の発音をしっかりと聞き取り、グループで協力して取り組むことができました。

ギドさんは、子どもたちが積極的に英語やフランス語を話したり、進んで活動したりする姿をほめてくださいました。このような学習を通して、夢をもち、世界に羽ばたく人に育ってくれることを願っています。



人権教育シリーズ 103 -幸せをつないで- 善通寺市人権教育推進協議会(生涯学習課内) ☎63-6328

同和問題②

部落差別を支えているもの

先月号で造園に従事した「河原者(かわらもの)」への意識が差別を支えていると述べましたが、2つ目に「社会意識」があります。

例えば、ある職業を聞いて、その人の性別が自動的に浮かんでくる、それが社会意識です。このことは、同和問題においても同じことがいえます。

部落に対する偏見に満ちた噂やマイナスイメージがやりとりされている中で生活している間に、事実かどうかを確かめたわけではないのに気づけば部落に対する否定的な感情を持ってしまっていることも社会意識に影響を受けている証です。

正しく知ることから始まる

部落差別は、居住地を理由にした不当な人権侵害ですが、意識調査の自由意見には、問題行動を強調する意見が散見されます。同和地区以外でも、問題行動を起こす人はいますが、それが客観的に見えなくなると「部落責任論」になってしまいます。迷信に惑わされて差別することの間違いに気づくべきです。そして、社会意識に取り込まれている私たちは、他人事にはなりません。つまり、他人事と考えている人は、差別を容認していることとなります。

ぜひ、自らの差別意識と向き合い、社会意識から解放されるよう学びの機会を大切にいただきたいと思います。



四学生の目



私は、善通寺市で生まれ、育ってきました。高校は善通寺市外に進学しましたが、大学は四国学院大学に自宅から通学しています。今回は私が、四国学院大学で行われている障害者学生への支援について紹介します。四国学院大学は、福祉の大学としても有名ですが、障害を持っている学生も在籍しており、支援も充実しています。私自身も脳性麻痺という身体障害を持っており、電動車いすで大学生活を送っています。

私は、手にも麻痺があります。そのため、一度にたくさんノートを取ることができません。さらに、ノートを取ること集中してしまうと、先生の話聞き逃してしまったこともあります。そのため、私は障害を持つ学生のための支援制度である、ケア・サービスを利用して、ケア・サービスにはノートテイク・サービス(聴覚に障害を持つ学生が対象)と、アテンダントサービス(身体に障害を持つ学生が対象)があります。私が利用しているのは、アテンダントサービスです。これは、講義のノートを支援者が代わりに書いてくれたり、授業と授業の間時間、移動を手伝ってくれたりするというものです。この支援には、大きな特徴があります。

『仲間とともに』

よしざき はる
社会福祉学部 社会福祉学科 2年生 吉崎 晴さん

それは、支援を行う人は、学校の制度に登録をしている学生であり、アルバイト代が支払われるということです。そのため責任が生まれます。それ以上に支援の仕方を学んだり、人間関係が広がったりすることが支援者にとっても、利用者にとっても大きな魅力だと思います。私はこれからも、お互いに良い人間関係を築きながら、充実した大学生活を送っていきます。

最後に余談ではありますが、私は今年の8月に、はたちになります。節目のこの時、地元善通寺市の広報に、私の文章を掲載して頂き、とても光栄です。ここ善通寺市、そして四国学院大学で過ごす時間は、私の宝物です。



あなたにリレー No.447

「広報ぜんつうじであなたにリレーというコーナーがあるんやけど」

善通寺で同じ中学校に通っていた友人家族から、ありがたいことに声をかけていただきました。このようなご縁も、善通寺で長く住んでいるからだだと思います。私も妻も善通寺生まれの善通寺育ち、結婚しても善通寺在住という、善通寺にはお世話になりっぱなしの人生です。

ひとりのおてんばな娘にも恵まれ、共働きですが、近所に住む祖父母や、市の支援のおかげでスクスクと成長しております。善通寺市には、『市民集いの丘公園』をはじめ、子育て世代にはありがたい公園等施設や催しがたくさんあると思います。娘が小さい頃は、毎週のように『リズムあそび』に参加させていただき、新しい歌を覚えて帰ってはよく歌ってくれました。

『善通寺で子育て奮闘中』

かめい ゆうだい
亀井 雄大さん (金蔵寺町)

そんな娘は早いもので小学生。コロナ禍ではありますが、先生方や地域の方々の徹底した感染防止対策の上、日々の授業や行事を行っていただき、学校が大好きなようです。好きな曜日の話をすると、「休みの日曜よりも学校始まりの月曜が好き!」とのこと…。娘とは好きな曜日の意見が合いませんが、父として家族と過ごす日曜日でも大好きになってもらえるように、今後も施設などを利用して奮闘したいと思います。



子どもライブラリーで実施します。(予約制)

すくすく教室

ベビーヨガ

- 日時 8月4日(木)10時30分～11時30分
- 対象 生後2～6か月頃までの赤ちゃん
- 内容 赤ちゃんと一緒に楽しくリフレッシュ!ママは動きやすい服装で、水分補給もお忘れなく
- 準備 母子健康手帳・バスタオル

おっぱい&まんま教室

- 日時 8月24日(水)10時30分～11時30分
- 対象 生後4～8か月頃までの赤ちゃん
- 内容 おっぱい(ミルク)と離乳食の相談
離乳食の始め方講座、試食など
- 準備 母子健康手帳

ひよこ教室

- 日時 8月23日(火)9時30分～11時
- 対象 今年度5歳児健診対象保護者の方
- 場所 市役所4階 401会議室
- 内容 野崎晃広先生(四国学院大学教授)
幼児期にはぐくむ親と子の関わりについて

リズムあそび

- 日時 8月2・23・30日(火)
10時～10時45分
- 対象 就園前の親子
- 内容 ふれあい遊び・歌・踊りなど



乳幼児相談

- 日時 8月30日(火)
受付時間:①13時30分 ②14時
③14時30分 ④15時
- 対象 乳幼児
- 内容 身体計測、育児相談、発達相談、栄養相談、おっぱい相談
幼児食メニューを紹介
- 準備 母子健康手帳・飲み物

8か月児相談

- 日時 8月31日(水)
受付時間:①9時30分 ②10時
③10時30分 ④11時
- 対象 8か月児
- 内容 身体計測、育児相談、発達相談、栄養相談、おっぱい相談
離乳食メニューを紹介
- 対象 母子健康手帳・飲み物

子ども発達相談

- 日時 8月17日(水)9時30分～16時
- 対象 子どもの発達や行動が気になる方
- 内容 香川県西部子ども相談センターの先生が相談に応じます。

ことばの相談

- 日時 8月3日(水)9時15分～11時30分
8月9日(火)13時30分～15時30分
- 対象 子どものことばや発音が気になる方
- 内容 言語聴覚士が相談に応じます。

子どもライブラリー イベント情報

子どもライブラリー ☎63-5105

～8月のおはなし会～

8月20日(土) 11時～11時30分

『海』がテーマの絵本の読み聞かせやパネルシアターをします♪おはなし会の後は、魚釣りをし、釣った魚に飾り付けをしましょう!

- ・魚釣りのみ事前受付
- ・定員15人(お子様限定)



SNSで
イベント情報
発信中!

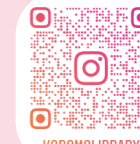

子どもライブラリーでは、バラエティ豊かな読み聞かせを行っています。

令和4年6月定例会

定例会の概要

令和4年6月定例会は、6月14日から24日までの11日間開きました。

1日目 (6月14日)

はじめに、今定例会の会期を6月27日(27日は予備日)までの14日間と定めたのち、寿賀崎議長の諸般の報告に続き、辻村市長から所信表明演説が行われました。

次に、安藤教育長から就任の宣誓の後、辻村市長から市政報告がありました。

続いて『令和4年度普通寺市一般会計補正予算(第3号)』など、議案6件を上程し、提案理由の説明ののち、各議案を審査のため、所管常任委員会へそれぞれ付託しました。

続いて、人事議案2件が提出され、そのうち議会選出の監査

委員として、林野忠弘氏の選任に同意しました。

2日目 (6月21日)

9人の議員が、教育行政、福祉行政、土木行政、政策行政などについて質問をしました。

最終日 (6月24日)

はじめに、各所管常任委員会に付託していた議案6件について、それぞれの委員長より報告があり、審議の結果、いずれも原案のとおり可決しました。

次に、『普通寺市公平委員会の委員の選任について』および『普通寺市副市長の選任について』が提出され、提案理由の説明の後、審議の結果、いずれも同意しました。

続いて、氏家寿士氏が中讃広域行政事務組合議会議員を辞職したことに伴う補欠選挙



があり、安井一博氏が当選しました。

最後に、3月定例会にて継続審査となっていた『選択的夫婦別姓制度の法制化に向けた議論を求める意見書に関する陳情』について、付託していた教育民生委員会から委員長報告があり、審議の結果、採択となりました。これを受けて、教育民生委員会発議の委員会提出議案『選択的夫婦別姓制度の法制化に向けた議論を求める意見書』が提出され、提案理由の説明の後、原案のとおり可決しました。なお、可決した意見書は国会等関係機関へ提出しました。

以上で、本例会の日程を全て終了したため、この日をもって6月定例会を閉会しました。今議会でも変更のあった委員会委員などは次のとおりです。

監査委員(議会選出)



林野 忠弘 氏

議会運営委員会

委員長 金崎 大和

中讃広域行政事務組合議会 議員

議員 安井 一博

6月定例会の日程

- 14日 〇諸般の報告
- 〇所信表明演説
- 〇教育長就任の宣誓
- 〇市政報告
- 〇議案上程
- 提案理由説明
- 大綱質疑
- 15日 〇建設経済委員会
- 16日 〇教育民生委員会
- 17日 〇総務委員会
- 18日~20日 〇議案調査のため休会
- 21日 〇一般質問
- 22日~23日 〇議案調査のため休会
- 24日 〇常任委員会委員長報告 質疑・討論・採決

- 24日 〇議案上程
- 提案理由説明
- 質疑・討論・採決

ざい活動日誌

- 4月
- 5日 〇第156回香川県市議会 議長会総会
- 15日 〇公共施設整備等調査 特別委員会
- 〇広報広聴委員会
- 28日 〇議会運営委員会
- 〇教育民生委員会
- 5月
- 11日 〇第84回四国市議会議長会 定期総会
- 16日 〇教育民生委員会協議会
- 〇議会運営委員会
- 17日 〇令和4年5月臨時議会
- 18日 〇全国市議会議長会 基地協議会正副会長・監事・相談役会
- 24日 〇中讃広域行政事務組合議会 令和4年5月定期総会
- 25日 〇全国市議会議長会 第98回定期総会
- 6月
- 3日 〇教育民生委員会
- 7日 〇議会運営委員会
- 15日 〇建設経済委員会
- 〇広報広聴委員会
- 16日 〇教育民生委員会
- 17日 〇総務委員会
- 21日 〇議会運営委員会

委員会審査報告

令和4年6月定例会では、提出された議案を各常任委員会へ付託して審査を行いました。その質疑応答の一部をご紹介します。

総務委員会

委員長 山根 千佳

令和4年度普通寺市一般会計補正予算

問 総合会館の改修にあたり、これまで使われていた備品の活用は考えているのか。

答 新庁舎移転の際と同様に、使えるものは引き続き使う方針に変わりはない。なお、会議室用の机や椅子などを再利用することで、数百万円単位の節約ができると見込んでいます。

問 11月開催予定の市庁舎のグランドオープンングセレモニーと、翌年1月の総合会館リニューアルオープンングセレモニーは、時期も近く、経費を考慮すると、1つにまとめて行うのはどうか。

答 市役所敷地全体の完成を祝うグランドオープンングセレモニーは、マルシェなどのイベントとあわせて盛大に行いたいと考えている。

一方、総合会館では、新しく生まれ変わった総合会館を多くの方に知ってもらうための企画を行いたいと考えている。

これら2つの記念行事に関する委託業務について、入札を行う際に、まとめられる部分は一括で行うことで、費用を抑えていきたい。

普通寺市総合会館条例の一部改正について

問 総合会館のリニューアル後の施設利用料金について、金額の根拠は。

答 現在の利用料金は午前、午後、全日などの単位で設定しているが、新料金では単位を

1時間あたりとし、現行料金の1時間あたりの平均金額よりも低い料金設定としている。

問 今回総合会館へ新たに設置される交流スペースの具体的な利用方法は。

答 コロナ禍でテレワークのニーズが高まっており、異なる職業の方や学生が同じ場所でテレワークなどを行うことで、新たな関係が生まれることを期待している。また、起業を考えている方が一時的にオフィスを置くことで、起業しやすくすることなどを想定している。

建設経済委員会

委員長 牧田 嘉巳

令和4年度普通寺市一般会計補正予算

問 キャラバン型観光グルメリポート発信活動では、市外の商業施設の場所を借り、本市への誘客を図ることについて、今後の開催頻度は。

答 まずは年に1回程度を予定しているが、好評であれば

来年度へ向けて回数を増やすことを検討している。

問 まちなか黒板アートについて、瀬戸内国際芸術祭とどのように関連づけたのか。

答 芸術祭のパンフレットに本市の主要な観光スポットとして掲載した。次回は夏の開催に向けて同様の形でPRに努めたい。



教育民生委員会

委員長 真鍋 範子

令和4年度普通寺市一般会計補正予算

問 子育て支援給付金の交付要件として、市外に住んでいる子どもを扶養する親が、市内に住んでいる場合(単身赴任など)は対象となるのか。

答 考え方としては『扶養する子どもがいる親』への給付であるため、その場合は対象となる。なお、子どもが市内に住んでいても、親が市外に住んでいる場合は対象とならない。

問 ごみ運搬車を更新することについて、現在の車両の状況と今後の更新予定は。

答 今回更新するのは平成13年に購入したもので、既に15万キロ走行し、腐食が進んでいる。他の車両も定期的にメンテナンスしているものの、経年劣化を考慮すると毎年1台ずつのペースで更新することが想定される。

問 総合会館のリニューアルにあわせて、郷土館を総合会館へ移転することについて、今後の集客方法は。

答 移転後は、市役所敷地内に偕行社や美術館、図書館など文化施設が集約されるため、特に観光客の多い偕行社を目当てに来られた方にも足を運んでもらえるよう誘導したい。

一般質問

6月21日に9人の議員が一般質問を行いました。主な内容は次のとおりです。

どうする どうなった

学校給食費の無償化について

大西 智晴



問 物価上昇に伴う学校給食費値上げの方針は。

答 食材を選定するなど、値上げをしない工夫をしたい。

問 物価の上昇が続くなか、以前は、善通寺市学校給食会において、給食食材の調達や、食材高騰に対応する基金の積み立てを行っていたと認識しているが、現在も変わりないか。

答 本市のみで学校給食センターを運営していた令和元年度1学期までは、善通寺市学校給食会が給食食材の入札を行ったり、食材の高騰に備えた基金を持っていたりしていたが、1市2町共同運営に伴い、現在は解散しており、基金に

ついてもなくなっている。なお、現在、食材の入札については、善通寺市・琴平町・多度津町学校給食センター運営協議会において行っている。

問 学校給食費の値上げをせざるを得ない自治体もあると聞かすが、本市においても値上げする考えはあるのか。

答 食材等は高騰しているが、すぐさま学校給食費の値上げに踏み切るのではなく、まずは予算内でまかなえる食材の選定や献立を作成するなどの工夫をしたい。そのうえでもなお、値上げせざるを得ない状況になった場合には、1市2町で協議し検討したい。

問 今後の物価上昇を見据えて、全国では給食費を無償化する自治体もあるが、本市でも実施できないものか。また実際に無償化する場合、必要な予算額はどのくらいになるのか。

答 仮に今年4月の児童・生徒数を基に、学校給食費の無償化に要する年間経費を算定すると小学校で約7,412万円、中学校で約3,952万円の費用を要することになる。この財

タクシーチケットの活用について

金崎 大和



問 免許証自主返納に伴うタクシーチケットの利用状況は。

答 令和3年度は、148人の利用があった。

問 本市では高齢者の交通事故を防ぐため、免許証を自主返納した方にタクシーチケットを交付する事業を行っているが、本制度の利用状況は。また、未使用のチケットはどれくらいあるのか。

答 運転免許証自主返納支援事業は平成28年度に開始し、令和2年度までの5年間で860人の利用があり、令和3年度の利用者は148人であった。また、本チケットの有効期限

は3年間で、令和4年5月に有効期限を迎えたものうち、未使用は2,441枚(23%)であった。

問 チケットを受領後に、本人が障がい等の事情により、通常のタクシーが利用できなくなった場合、福祉介護タクシーを利用することはできないものか。

答 現在、このチケットでは福祉・介護タクシーの利用はできないが、未使用のままになってしまふのは、免許証を自主返納した方の交通手段の確保を支援するという趣旨に沿わないため、ご提案のように、福祉・介護タクシー等の車両にも利用できないものか、関係者と協議していきたい。

市道の草刈について

内田 信吾



問 市道沿いの草刈りは計画的に行われているのか。

しているのか。

答 計画的に行っているほか、通報等により随時行っている。

問 市道沿いに生えている雑草について、以前は市が年二回ほど草刈りをしてきていたが、最近頻度が少なくなっているのでは、この声がある。特に夏場には生い茂り、通学の際にも危険な箇所があるようだ。これらの草刈りは、計画的に行われているのか、それとも市民からの要望があった際に行っているのか。

答 交通安全上、支障がある雑草等の除去作業や街路樹の剪定作業は、年間を通じて計画的に行っており、場所やその年の気候等の影響により、作業回数も異なっている。また、計画的に作業している箇所以外にも、通報等により、随時除草作業を行っている。

問 (先の答弁を受けて)市民からの要望に基づく作業は年間どのくらいあるのか。

答 今後も定期的な除草作業が必要だと判断した箇所は、

年間を通じて計画的に行う箇所に追加していくため、新たな作業件数は年間10件程度である。

踏切道の改良について

安井 一博



問 踏切での点字ブロック等の設置について、本市の考えは。

答 全ての人が暮らしやすいまちづくりを目指して協議していきたい。

問 他県では視覚障がいのある方が点字ブロックのない踏切で電車に接触し、亡くなった事故があり、障がい者の利用が多い踏切付近などは点字ブロックの設置等が急務である。国土交通省からも自治体に積極的な対応を促していくとのことだが、本市の考えは。

答 本年6月に改定した国の

ガイドラインによると、バリアフリーを実施すべき道路を『特定道路』として、踏切手前および踏切部分に点字ブロック等を設置することとなった。なお、本市には『特定道路』のうち、踏切を有する路線はないものの、高齢者、障がい者をはじめ、全ての人がスムーズに移動できる、暮らしやすいまちづくりを目指して、関係機関や鉄道事業者と協議を重ねていきたい。

問 市内では特に善通寺駅北側の中通り踏切や、善通寺第一高等学校東側の生野踏切には、歩道部分がほとんどなく、軌道敷内の舗装部分が道路幅より狭いことよって、危険な状況で通行せざるを得ないため、以前にも改良できないか要望してきたところである。費用面で負担が大きいことは理解できるとは、定期的に鉄道会社と協議し、国からの補助なども要望して、改良していく必要があると考えるが本市の考えは。

答 ご指摘の踏切は、平成30年に四国地方整備局と四国運輸局へ調査・訪問した経緯があり、歩道の設置を含め、抜本的な構造改良が必要だと考え

教育行政について

牧田 嘉己



問 教育長が考える本市の教育課題は。

答 学力の向上と今後の小中学校の在り方に関する問題である。

問 5月に新教育長が就任されたが、本市の教育上の課題について、どのように考えているのか。また、職務の遂行にあたり、どのような決意で臨まれているのか。

答 なお、法改正に伴い、国から『改良すべき踏切道』に指定されれば構造改良が行えるが、ご質問の2か所はこの指定を受けていないため、まずは前段階である『地域課題踏切』へ登録したところである。今後、指定に向けて国や鉄道事業者と協議を進めていきたい。

している。

まず、本市の課題については、学力の向上と少子化による小中学校の在り方に関する問題であると考えている。また、教育長としての職務については、子どもたちの将来の夢の実現のため、一人ひとりに寄り添った教育を推し進めていく所存である。今後も皆さまの助言などを踏まえ、本市の子どもたちにあつた教育運営や環境等の整備を推進していきたい。

問 (先の答弁を受けて)これまでの学力向上のための施策とその成果について伺う。

答 現在、通常の授業時間以外に、小学校では学習ドリルによる徹底した反復学習を行い、中学校では公文学習などにより基礎・基本学習を充実させている。さらに、市費講師を活用した習熟度別指導、少人数の個別指導等を行い、一人ひとりの長所や、強みを最大限に生かしていく教育に取り組んでいる。これにより、近年、公立・私立を含め、希望する高等学校へ進学する割合が年々上がっており、引き続き学力の維持・向上に取り組んでいきたい。

る。また、本チケットの有効期限



大切なことは、『地域とともにある学校を目指す』という意識を学校や保護者、地域が持ち続けていることであり、その精神が根付いてさえいれば、地域社会とのつながりは構築されていくものだと考えている。また、コロナ禍での学校諸行事や運営について、学校運営協議会で協議していただくことも有用と考えている。

聴覚障がい者への支援として、手話通訳者を市役所内に

障がい者が日常生活や災害時に必要な情報が得られるよう支援し、健常者との情報格差の解消をめざす『障害者情報アクセシビリティ・コミュニケーション推進法』が5月25日に施行された。本市では、聴覚障がい者に災害用バンドナを配布するなど支援しているが、特に情報分野の支援内容をお聞きする。

障がい者が日常の生活や災害時に必要な情報が得られるよう支援し、健常者との情報格差の解消をめざす『障害者情報アクセシビリティ・コミュニケーション推進法』が5月25日に施行された。本市では、聴覚障がい者に災害用バンドナを配布するなど支援しているが、特に情報分野の支援内容をお聞きする。

障がい者への情報支援の内容は。



真鍋 範子

障がい者支援について

配置したり、庁舎外への派遣、手話ができない聴覚障がい者のための要約筆記者の派遣などを行っている。

また、視覚障がい者への支援として情報支援用具等の購入補助や広報紙の音声CDの製作、配布などを行っている。

『障害者基本法』では、手話で正式な言語として認め、手話での意思疎通を日常的にできる社会を目指す『手話言語条例』を制定する自治体があるなか、本市の考えを伺う。

『手話言語条例』は手話を言語として市民への理解の促進、環境を整備することで聴覚障がいのある方が心豊かに暮らすことのできる地域社会の実現を目指すものである。本市においても同条例を制定することで市民への理解が進むことが期待できるため、関係団体等の意見を伺いながら制定に向けた取り組みを行っている。

その他の質問

大西 智晴

- 〇辻村市長の市政運営について
〇コロナワクチンの接種状況について
〇クロスボウ(ボウガン)の規制について

金崎 大和

- 〇水田活用直接支払い交付金について
〇農福連携について

内田 信吾

- 〇食材の地産地消の割合について
〇男女平等・ジェンダー平等の推進に対する取り組みについて
〇各種審議会・委員会における女性委員の登用割合及び引き上げ目標について
〇管理職の女性比率の現状及び引き上げ目標について
〇コロナ禍における女性の貧困対策及びひとり親対策について
〇コロナ禍においてDVが増えているが本市の相談窓口及び対策について
〇コロナ禍による女性の自殺件数が増えているが未然防止策の取り組みについて
〇環境推進会の加入状況及びゴミ出しについて
〇環境推進会の運営に対する行政の対応について
〇野田院古墳・大麻山キャンプ場の管理について

安井 一博

- 〇ファミリーシップ制度の導入について

牧田 嘉己

- 〇学校統廃合について
〇STEAM教育について

川向 武

- 〇郷土館の移設及び跡地利用について
〇企業誘致による温泉の開設について

長谷川 義仁

- 〇生ごみの処理について
〇生ごみゼロ化が進まない要因について
〇生ごみの堆肥化について

山根 千佳

- 〇オンライン授業の現状について
〇本市におけるデジタル・シティズンシップ教育の必要性について

真鍋 範子

- 〇生理用品の配布に関する現状と課題について
〇困難や不安を抱える女性への支援について
〇し尿の収集について



※内容の詳細は、市ホームページの市議会会議録に掲載します。6月定例会の会議録は9月ごろ掲載予定です。

本市の財政運営について



川向 武

新庁舎の建設費は最終的にいくらになったのか。

約45億9,300万円である。

市役所新庁舎の建設工事は一連の作業を終えたと思われるが、建設費は最終的にいくらになったのか。またその財源は。

現在行っている外構工事なども含め、約45億9,300万円となる見込みである。

その財源としては、国からの補助金7億1,350万円、公共施設整備基金の取り崩しが7,100万円、庁舎整備基金の取り崩しが13億1,900万円、市債が24億6,000万円、一般財源が3,000万円となる見込みである。

円、一般財源が3,000万円となる見込みである。

将来の少子高齢化、生産人口の減少が見込まれるなか、財政の健全度を示す実質公債費比率を踏まえた本市の考えは。

本市の実質公債費比率は、令和6年度にピークを迎える見込みだが、それを考慮してもただちに健全性を損なうものではないと考えている。

今後の予算編成の在り方について、山積する行政課題に着実に取り組んでいくために、限られた財源を効果的に活用していく必要があると考えている。

新市長は今後、市域全般にわたり、どのように効率よく、行政運営を行おうと考えているのか。

人口の減少や高齢化社会といった状況を踏まえると、大変厳しいものであると考えている。まずは一人でも多くの市民の声を聞き、丁寧に受け止めたうえで、実現に向かわべき施策を選択し、財政運営に反映させていきたい。

公営住宅の活用について



長谷川 義仁

公営住宅の利用状況は。

入居率は約76%である。

公営住宅の老朽化に伴い、一部が取り壊されているなか、現存する住宅において、一部に空きが生じているようだが、本市の公営住宅の利用状況は。

令和4年4月現在、公営住宅は9か所あり、28戸のうち、入居戸数は21戸、入居率は約76%である。

また、改良住宅は281戸のうち、入居戸数は17戸で、入居率は約6%である。

これまでも広報活動は行ってきたであろうが、入居を希望する方に十分周知されているのか。

いないように感じる。空室を埋め、効果的に活用されるよう、広報をさらに工夫する必要があると考えているがいかがか。

まず、これまでの経緯として、平成23年度に東原町団地等、平成29年度にあげばの団地、令和2年度に東原町団地で公募してきたところである。

今後は、耐用年数を経過していない、比較的新しい公営住宅に空きが生じた場合には、これまで以上に積極的に公募するよう努めていきたい。また、募集後に応募がなかった場合には、例えば二次募集するなど検討していきたい。

コミュニティスクールについて



山根 千佳

コミュニティスクールを運営する学校運営協議会の構成員は。

地域に根差した活動をされている方々により構成されている。

コミュニティスクールは、学校や保護者、地域の方が知恵を出しあい、学校運営に反映させることで、地域が一体となって特色ある学校づくりを進めることができるものである。既に本市でも導入されているが、これを運営する協議会はそのようなメンバーで構成されているのか。

本市では、各小中学校に学校運営協議会を設置し、コミュニティスクールの活動を推進している。構成員は、各校区の校長・教頭、幼稚園長、PTA会長、学校評議員をはじめ、地域の連合自治会長や公民館長、民生児童委員、環境推進員や健康推進員、教育振興会の会長、消防分団長や駐在所の巡査部長など、日頃から地域に根差した活動を行っている方々により構成されている。

コロナ禍でコミュニティスクールの目的である『地域



6/8 本場のちゃんこをご賞味あれ! 希善龍特製ちゃんこ鍋を振る舞い

赤門八日市で元十両「希善龍」こと、市職員の亀井貴司さん手作りの特製ちゃんこ鍋が振る舞われました。具材には、讃岐もち麦ダイシモチを使用した鶏団子や、地元産の野菜を使い、本場のちゃんこのおいしさとともに地元食材のPRも行いました。



6/2 交通事故から子どもたちを守る こくみん共済COOPが横断旗を寄贈

こくみん共済COOP香川推進本部様から横断歩道などで使用する横断旗260本をご寄贈いただきました。横断旗は、登下校する子どもたちの安全のため、学校や幼稚園に配布しました。



6/9 地域福祉の向上に尽力 丸岡マサ子さんに感謝状を贈呈

約32年の長きに渡り、吉原地区社会福祉協議会などで、地域福祉に貢献された丸岡マサ子さんに感謝状を贈呈しました。丸岡さんは、高齢者の外出支援事業の立ち上げや拡充、市社会福祉協議会との連携を図るなどの基盤を構築されました。



6/5 お大師さんの誕生を祝う 3年ぶりに大師市を開催

弘法大師空海のご誕生(6月15日)をお祝いするイベント、大師市が3年ぶりに開催しました。五重塔横に作られた特設ステージでは、子どもたちに大人気のヒーローショーやキッズダンスが披露され、来場者を盛り上げました。



6/24 大人になるための準備 尽誠学園高等学校3年生が金融を学ぶ

4月から高校生でも18歳になれば成人扱い(親の同意なしで契約可能)となったことに備え、尽誠学園高校で金融教室を開催しました。生徒は、現役の銀行員から悪質商事例などを教わり、トラブルに巻き込まれない正しい金融の知識を学びました。



6/7 大きくておいしいおもにな〜れ! 南部保で「いもさし」体験

地域の方の協力のもと、南部保育所の子どもたちがサツマイモの苗の植え付け体験を行いました。みんなで協力してサツマイモの苗を植え付け、最後にみんなで「おおきな〜れ!」と畑に魔法をかけました。秋の収穫が楽しみです。

令和4年6月定例会議決結果一覧

全会一致の議案

	議案番号	議案名	議決結果
市長提出議案	議案第2号	善通寺市総合会館条例の一部改正について	原案可決
	議案第3号	善通寺市手数料条例の一部改正について	原案可決
	議案第4号	善通寺市税条例等の一部改正について	原案可決
	議案第5号	善通寺市教育研究所設置条例及び善通寺市少年育成センター条例の一部改正について	原案可決
	議案第6号	善通寺市後期高齢者医療に関する条例の一部改正について	原案可決
	議案第7号	善通寺市監査委員の選任について	原案同意
	議案第8号	善通寺市監査委員の選任について	原案同意
	議案第9号	善通寺市公平委員会の委員の選任について	原案同意
	議案第10号	善通寺市副市長の選任について	原案同意
	陳情	令和4年3月定例会陳情第1号	選択的夫婦別姓制度の法制化に向けた議論を求める意見書に関する陳情
委員会提出議案	議案第1号	選択的夫婦別姓制度の法制化に向けた議論を求める意見書	原案可決

可決された意見書の全文はホームページで確認できます。



賛否の分かれた議案

○:賛成 ×:反対

議案番号	議案名	各議員の賛否											議決結果			
		山根千佳	真鍋範子	牧田嘉己	宮武昌史	安井一博	竹森千津	川向武	金崎大和	大西智晴	寿賀崎久	長谷川義仁		氏家寿士	内田信吾	上田博之
市長提出議案 議案第1号	令和4年度善通寺市一般会計補正予算(第3号)	○	○	○	○	○	○	○	○	○	○	×	○	×	○	原案可決

賛否状況は電子採決システムの記録に基づいて作成しています。
議長(寿賀崎 久)は可否同数の場合のみ表決権があるので、上表の採決に加わっていません。

●善通寺市副市長の選任に同意(任期:4年)
こたき けんじ 小瀧 賢士氏(高松市)
●善通寺市監査委員の選任に同意(任期:4年)
くしだ しんさく 櫛田 真作氏(稲木町)
●善通寺市公平委員会の委員の選任に同意(任期:4年)
かごいけ のぶひろ 籠池 信宏氏(丸亀市)

広報広聴委員会	委員長 寿賀崎 久	副委員長 竹森 千津	委員 内田 信吾	委員 長谷川 義仁
	委員 川向 武	委員 安井 一博	委員 宮武 昌史	委員 牧田 嘉己
	委員 真鍋 範子			



お知らせ

8月は電気使用安全月間です
 こわれたプラグやコンセントを使っているとませんか？感電やショートの原因になるので、こわれたプラグやコンセントは取り替えましょう。電気安全のご相談は、お気軽にご連絡ください。
 問 (一財)四国電気保安協会
 ☎58・65555

司法書士制度150周年記念 無料相談会
 時 8月7日(日)10時～16時
 所 丸亀市生涯学習センター4階 講座室1
 内 相続登記相談など
 申 問い合わせ先までご連絡ください。(予約制)
 問 香川県司法書士会
 ☎087・821・5701

事業承継相談会
 時 8月3日(水)・4日(木)10時～11時、13時～14時、15時～16時
 所 善通寺商工会議所
 内 事業承継に関する相談会
 ¥ 無料
 問 香川県事業承継・引継ぎ支援センター
 ☎087・802・3033

募集します 狩猟免許試験
 令和4年度狩猟免許試験の受験希望の方は、農林課までお越しください。免許取得に伴う補助金などもありますので、事前に農林課までご相談ください。
 問 農林課
 ☎63・6316
 ☎63・6356

自衛官採用試験
 ◆一般曹候補生
 時 試験日 9月16日(金)～18日(日)のいずれか1日
 所 香川県内
 対 18歳以上33歳未満の男女(令和5年4月1日現在)
 期 9月5日(月)
 ◆航空学生

試験日 9月19日(月・祝)
 所 香川県内
 対 18歳以上21歳未満の男女(令和5年4月1日現在)
 期 9月8日(木)
 問 自衛隊善通寺地域事務所
 ☎63・2363

下水道排水設備工事の責任技術者資格認定 共通試験
 下水道排水設備工事指定工場の指定要件の一つである責任技術者(排水設備工事の設計施工にあたる人)を認定するための県下統一試験です。なお、試験の合格者は別途、責任技術者としての登録が必要となります。
 時 10月27日(木)14時30分～16時30分
 所 サンメッセ香川
 申 8月1日(月)～31日(水)
 *土日・祝日を除く
 他 現在すでに責任技術者として登録されている人は、今回受験する必要はありません。受験に関する説明書や申込書などは下水道課にあります。
 問 下水道課
 ☎63・6317
 ☎63・6353

現在すでに事前申し込みしてください。詳細は問い合わせ先Hdで確認ください。
 (公社)丸亀法人会
 ☎24・4118

中讃広域行政事務組合 職員採用試験
 全国にあるテストセンターで受験できるテストセンター方式で行います。
 ◆行政事務(大学卒)
 平成5年4月2日以後に生まれ、大学を卒業または同等の資格があると認める方
 人 若干名
 申 7月25日(月)～8月17日(水)に受験申込書を中讃広域行政事務組合まで持参または郵送してください。
 問 中讃広域行政事務組合
 ☎58・5461

発酵肥料づくり体験
 時 8月18日(木)9時～10時
 所 未来クルパーク21プラザ棟
 講 ボランティア善通寺環境まちづくりの会
 ¥ 発酵肥料(EMボカシ)10kg 500円
 (購入希望者は、8日前までに申込要)
 他 環境まちづくりの会は毎週木曜日9時から例会を行っています。会員登録中です。
 問 環境課
 ☎63・6307
 ☎63・5788

環境まちづくりの会は毎週木曜日9時から例会を行っています。会員登録中です。
 問 環境課
 ☎63・6307
 ☎63・5788

「私らしく生きるために今できること」を考えるセミナー
 将来のことを見据え、成年後見制度、遺言や相続などを皆さんと一緒に考えるセミナーです。
 時 8月17日(水)14時～16時
 所 市役所4階401会議室
 講 弁護士 秋月智美氏
 人 15人(要予約) ¥ 無料
 他 セミナー終了後、希望者には個別相談会(2人程度・要予約)も実施します。
 申 地域包括支援センター
 ☎63・6364
 ☎63・3778

2022香川県 綱引選手権会長杯
 時 9月4日(日)9時30分～
 所 綾川町総合運動公園体育館
 内 選手権の部(8人制)、一般の部(6人制)の参加者を募集します。
 ¥ 選手権の部3,000円 一般の部2,000円
 申 7月31日(日)までに申込書を事務局まで郵送してください。その他詳細は、問い合わせ先で確認ください。
 問 香川県綱引連盟事務局 橋本
 ☎099・013255・95855

選手権の部3,000円 一般の部2,000円
 申 7月31日(日)までに申込書を事務局まで郵送してください。その他詳細は、問い合わせ先で確認ください。
 問 香川県綱引連盟事務局 橋本
 ☎099・013255・95855

四国学院大学 オープンキャンパス

時 8月11日(木・祝)・20日(土)10時～15時30分
 所 四国学院大学キャンパス
 内 大学紹介、オンラインセミナー、マグノリア学寮個別相談・見学など
 他 事前予約制。無料送迎バス運行(要予約)
 問 四国学院大学 入試課
 ☎01200・4599・4333

香川看護専門学校 オープンキャンパス

時 8月27日(土)10時30分～12時30分
 所 香川看護専門学校
 内 学校案内や奨学金説明、看護体験など
 問 香川看護専門学校 総務部
 ☎63・6161

観光ボランティアガイド養成講座

時 8月20日(土)・27日(土)13時30分～15時
 所 市民会館1階 中会議室
 内 善通寺に来られるお客さまへ、ガイドさんとして観光案内してみませんか?
 問 いなおき会
 ☎62・55001

消費税インボイス制度 説明会

◆インボイス制度説明会
 (消費税の仕組みから知りたい方向け)
 時 8月16日(火)・26日(金)10時～11時30分
 ◆登録申請相談会
 (インボイス制度の登録を希望される方向け)
 時 8月16日(火)・26日(金)14時～15時30分
 所 丸亀税務署
 人 各会20人(事前予約制) ¥ 無料
 他 『登録申請相談会』参加希望の方は、スマホおよびマイナンバーカードをご持参ください。
 問 丸亀税務署 ☎23・2224

イベント

菊地幸夫弁護士講演会
 時 9月10日(土)13時30分～15時
 所 オークラホテル丸亀2階
 内 テーマ「ワークライフバランス〜仕事も家庭も一生懸命〜」
 対 どなたでも
 人 300人 ¥ 無料

新羅神社七夕まつり
 時 8月7日(日)15時～21時
 所 新羅神社
 内 七タマルシエや体験ワークショップ、地元獅子舞演奏などを開催します。
 他 マルシエ出店者募集中です。
 問 新羅神社 多田
 ☎099・005275・8546

観月の宴
 時 9月9日(金)・10日(土)・11日(日)18時～21時
 所 讃岐宮香川縣護國神社境内
 内 かがり火と三味線の演奏を聴きながらお月見をお楽しみください。
 ¥ 22,000円(税込)
 *6人分の食事飲み物付き
 申 8月1日(月)から予約開始(先着順)
 他 3密防止のため、6人以上の方の予約はできません。
 問 株まんでがん
 ☎64・0012

新羅神社七夕まつり
 時 8月7日(日)15時～21時
 所 新羅神社
 内 七タマルシエや体験ワークショップ、地元獅子舞演奏などを開催します。
 他 マルシエ出店者募集中です。
 問 新羅神社 多田
 ☎099・005275・8546

五岳の里 花だより

階段のハンギングバスケットが夏用になり、日差しに強いコリウスとペゴニアが園内に彩りをそえています。これからの時期、暑さに負けないジニア(百日草)や千日紅・アゲラタムなど、新しい品種も出ていますので、お庭に迎えてみてはいかがでしょうか。

【善通寺五岳の里】市民集いの丘公園 管理室 ☎63-8753 ☎63-8750
<https://www.city.zentsuji.kagawa.jp/site/gogaku/>
 開園時間 9時～17時 (7月～9月:9時～18時)
 休園日 火曜日(祝日の場合はその翌日)・12月28日～1月4日

公園の公式Instagramでは季節の植物やイベント、開園日などのご案内をしています
 ☆QRコードから登録してくださいね☆

教室名	自然とあそぼう!	わが家の庭木育て方教室	小さな科学者
内容	ペットボトル工作に挑戦!生き物の世界を小さなボトルの中につくってみよう!何を入れるか、みんなのアイデアもおしえてね。	～庭木の生長を考える～ 『講師』井上修さん 木にとっていい土とは何か?土壌改良の仕方を学習し、実際に体験します。	まんげきょうを作ろう!色紙やビーズを使ってオリジナルのまんげきょうを作りましょう。くると回すと不思議な世界が広がります。
日時	8月10日(水)10時～11時	8月25日(木)10時～11時30分	9月4日(日)事前予約による入れ替え制となります。詳しくはお問い合わせください。
費用	無料	無料	300円
持参物	なし	作業できる服装	なし
定員	18人(8月4日まで受付、抽選の上決定)	15人(8月4日まで受付、抽選の上決定)	24人(各回3人×8回)(8月1日 受付開始)



善通寺市金蔵寺町に ギャラリーカフェをオープンしました！



テーブル席とカウンター席があります。
お気に入りの場所を見つけてください。



造形作家岡山富男さんの作品が
店内にたくさんあります。
キリンさんやブタさんのやさしい表情に
癒されます！



当店は、四国こどもとおとなの医療センターの
道を挟んで向かいにある
法兼善快堂さんのスイーツを提供しています。
※イトインのみ

営業時間：15:00～21:00
定休日：火・水曜日
🚗 駐車場あり
詳しくは、Instagram をご覧ください。
→ @tamacafe

🏠 広報マンの部屋

青春を覗かせていただきました。共通して感じたのは、強い選手やチームは、礼儀・マナーもみっちり鍛えられているということ。普段の厳しい練習を通じて、技術の向上だけでなく、人間力も鍛えられて、こちらが見習わなければならないことばかりでした。やっぱりいいですね、部活って、広報マンは帰宅部でした。

インターハイに出場される選手の皆さん、「日本一」を目指して、頑張ってください。いい報告、期待しています。

『ミニ88ヶ所めぐり』達成者表彰

生涯学習課 ☎63-6328

ミニ88ヶ所めぐりを**1,000日以上**達成された方に対し、市長表彰を行いました。

12,000日…岡田 富二郎	9,000日…馬場 典子
9,000日…宮田 準子	8,000日…萩野 敏子
7,000日…筒井 正好	7,000日…巻 康子
6,000日…巻 義之助	4,000日…平金 君恵
4,000日…森岡 秀夫	3,000日…宮武 将文

(敬称略)

TAX 税金

令和4年度 市税・介護保険料等の納期 税務課 ☎63-6346

	4月	5月	6月	7月	8月	9月	10月	11月	12月	1月	2月	3月
固定資産税・都市計画税	1期			2期					3期		4期	
軽自動車税		全期										
市県民税			1期		2期		3期				4期	
国民健康保険税				1期	2期	3期	4期	5期	6期			
介護保険料(65歳以上)				1期	2期	3期	4期	5期	6期			
後期高齢者医療保険料				1期	2期	3期	4期	5期	6期	7期	8期	

相談日 祝日・年末年始を除く

- 一般相談(心配ごと相談)**
日時 8月16日、23日(火) 13時～16時
場所 総合会館 3階(心配事相談室) 社会福祉協議会 ☎63-5005
- 法律相談 <3日前までに要予約>**
日時 8月16日(火) 9時～11時
場所 総合会館 3階(心配事相談室) 社会福祉協議会 ☎63-5005
- 法務登記相談 <3日前までに要予約>**
日時 8月18日(木) 13時～15時
場所 総合会館 3階(心配事相談室) 社会福祉協議会 ☎63-5005
- 行政書士相談**
日時 8月17日(水) 10時～12時
場所 市民会館 2階(小会議室) 行政書士会 中讃支部 ☎25-5735
- 人権相談**
日時 8月18日(木) 10時～15時
場所 市役所 3階(304会議室) 人権課 ☎63-6311
- 行政相談**
日時 8月3日(水) 13時30分～16時
場所 市民会館 2階(小会議室) 秘書課 ☎63-6300
- 行政相談委員による男女共同参画相談**
日時 8月18日(木) 13時30分～16時
場所 市民会館 2階(小会議室) 秘書課 ☎63-6300
- 健康相談(妊婦・乳幼児)**
日時 月～金曜日 8時30分～17時15分 場所 子ども課 ☎63-6365
- 健康相談(予防接種・成人)**
日時 月～金曜日 8時30分～17時15分 場所 保健課 ☎63-6308
- 精神保健福祉相談(こころの相談窓口)**
日時 月～金曜日 8時30分～17時15分 場所 社会福祉課 ☎63-6339
- 家庭児童相談・女性相談**
日時 月～金曜日 8時30分～17時15分 場所 子ども課 ☎63-6371
- 高齢者相談(緊急時24時間電話対応)**
日時 月～金曜日 8時30分～17時15分 場所 高齢者課 ☎63-6364
- 少年相談・少年電話相談**
日時 月～金曜日 8時30分～17時 場所 少年育成センター ☎63-0415
- 民事調停手続案内**
日時 月～金曜日 9時～16時 場所 善通寺簡易裁判所 ☎62-0315
- 農業相談**
日時 8月18日(木) 10時～12時
場所 市役所 3階 農業委員会事務局内 市農業委員会 ☎63-6322
- 税務相談**
日時 毎週月曜日 13時～15時
場所 四国税理士会丸亀支部(大手町) ☎22-0041
- 地域職業相談**
日時 月～金曜日 9時～17時
場所 市民会館 1階 地域職業相談室 ☎63-6262
- 犯罪被害者相談**
日時 月～金曜日 10時～16時
場所 かがわ被害者支援センター ☎087-897-7799
- 多重債務者相談**
日時 月～金曜日 9時～12時/13時～17時
場所 四国財務局多重債務相談員 ☎087-811-7801

ごみ

環境課(未来クパーク21内)原田町43番地
☎63-2808(一般廃棄物) ☎63-2809(し尿採取)

- 粗大ごみは完全予約制です。(予約受付:平日8時30分～16時15分)
- 燃えるごみ 正月三が日を除き、決められた曜日に収集します。

収集地区	収集曜日
中央(生野本町等を除く)・西部・筆岡・吉原	月・木
中央(生野本町等)・東部・南部・竜川・与北	火・金

- 資源ごみ 布類の出し方**
 - ◆衣類、和服、下着、毛糸の衣類、毛布、シーツ、タオルなど(透明または半透明の中身が見える袋に入れて出してください)
・著しく傷みや汚れのあるものは燃えるごみです。下着類は燃えるごみに出すこともできます。
 - ◆対象でないもの(燃えるごみで出してください)
・はぎれ、羽入りの衣類、布団、座布団、枕、クッション、綿入りの衣類、毛糸玉、ぬいぐるみ、カーペット、ベルト、帽子、かばん、スリッパなどは資源ごみ布類へは出せません。市指定の袋に入らないものは粗大ごみになります。
- 詳しくは環境課までお問い合わせください。

給食レシピ

さわらのしょうがだれかけ

《栄養価》1人あたり
・エネルギー 99kcal ・タンパク質 10.2g ・脂質 4.9g
・カルシウム 7mg ・鉄分 0.4mg ・塩分 0.3g

- 🍴 材料(4人分)
- *さわら……………4切
 - *酒……………小さじ1
 - *しょうが(おろし)……………3g
 - *濃口しょうゆ……………小さじ1
 - *みりん……………小さじ1
 - *上白糖……………小さじ1
 - *水……………12g
 - *片栗粉……………0.5g
 - *片栗粉用の水……………適量
 - *付け合わせ(お好みで)

- 👩 作り方
- ① さわりに酒をかけてくさみを取り、焼く。
 - ② Aを合わせて電子レンジで加熱する。(500W : 10～20秒)
 - ③ ②に水溶き片栗粉をかき混ぜながら入れ、たれを作る。
 - ④ 焼いたさわりに③をかけて完成。
- *魚はさばやさけに変えてもおいしいです。
*付け合わせ…さっと塩ゆでする。

8月

休日当番医・施設情報カレンダー

日	月	火	水	木	金	土
医 休日当番医 (9時～17時) 歯 休日当番歯科医 (9時～12時) 体 市民体育館 民 市民会館 美 市美術館 お おしゃべり広場 鉢 鉢伏ふれあい公園	1 お 魚の惣菜販売 【11時～12時】	2 美 自由美術 香川グループ展 (7日(日)まで) 【17時まで】	3 お 魚の惣菜・弁当販売 【11時～12時】	4	5	6 鉢 星空観測室 定期観望会 月(月齢9) 【無料 19時～21時】
7 医 三宅整形・リハビリクリニック (生野町) ☎63-2010 歯 川西歯科医院 (丸亀市飯山町) ☎98-6777	8 お 魚の惣菜販売 【11時～12時】	9	10 お 魚の惣菜・弁当販売 【11時～12時】	11 山の日 医 山下内科医院 (善通寺町五丁目) ☎62-2288 歯 高松市歯科救急医療センター (高松市福岡町) ☎087-851-1167	12 お 夕涼み会 【16時～21時 (13日(土)まで)】	13 お MINIマルシェ 【11時～15時】
14 医 安藤医院 (上吉田町二丁目) ☎62-0129 歯 キタ歯科医院 (丸亀市飯山町) ☎98-6183 鉢 星空観測室 定期観望会 月(月齢17)・土星 【無料 19時～21時】	15 お 魚の惣菜販売 【11時～12時】	16	17 お 魚の惣菜・弁当販売 【11時～12時】	18 美 86th県展 ～市内在住者 作品展～ (28日(日)まで)	19	20
21 医 吉田医院 (生野町) ☎62-1180 歯 黒田歯科医院 (丸亀市新町) ☎21-2881	22 お 魚の惣菜販売 【11時～12時】	23	24 お 魚の惣菜・弁当販売 【11時～12時】	25	26	27 お フラワーアレンジメント教室 【15時～】
28 医 善通寺前田病院 (中村町) ☎63-3131 歯 げんき歯科・矯正歯科 (丸亀市金倉町) ☎85-8088	29 お 魚の惣菜販売 【11時～12時】	30	31 お 魚の惣菜・弁当販売 【11時～12時】	《救急指定病院》 四国子どもとおとなの医療センター(仙遊町二丁目) ☎62-1000 香川労災病院(丸亀市城東町三丁目) ☎23-3111 《救急電話相談》 19時～翌朝8時 一般 #7899 または ☎087-812-1055 小児 #8000 または ☎087-823-1588 当番医は変更することがあります。内容等、電話で確認してから受診してください。		

3年ぶり!
市民プール営業を再開します

生涯学習課 ☎63-6328
 善通寺市民プール ☎63-3555

新型コロナウイルス感染症防止のため、中止が続いていた市民プールの営業を再開します。安全を最優先に、ご家族でお楽しみください。

期間 7月21日(木)～8月28日(日)
時間 10時～18時30分



わが家のアイドル

たに ゆうり
谷 悠吏ちゃん

① 令和3年 10月4日生
 ② 原田町
 ③ 海さん まどかさん
 ④ 元気にすくすく 大きくなってね♡



たなか ほのか
田中 穂乃香ちゃん

① 令和2年 5月17日生
 ② 生野本町
 ③ 大地さん 祐希さん
 ④ いつも癒してくれてありがとう! 元気いっぱい大きくなってね!



募集中! お子さん(3歳程度まで)の写真と氏名 ①生年月日 ②住所(番地) ③保護者名 ④メッセージ(20文字程度)と電話番号を右記までお申し込みください。kouhou@city.zentsuji.kagawa.jp

市民のうごき *7月1日現在()内は前月比

人口 30,792人 (-16) 男 15,317人(-10)
 世帯 13,092世帯(+3) 女 15,475人(-6)

空海NAVI  市ホームページ 