

ぜんつうじ

🌸
節目を祝う
はたちの集い
🍂

輝け、未来

20th

anniv.



特集 20 祭

令和5年
はたちの集い

快晴に恵まれた1月8日、市民体育館で『はたちの集い』が開催され、448人の20歳の門出を祝福しました。

Z世代が未来を支える



はたち代表 手塚 寧々さん

「私たちは、新型コロナウイルスの感染拡大に始まり、入試制度改革、成年年齢の引き下げなど、さまざまな変化に直面した世代です。その一連の変化から、「情報を見極める判断力」と、「物事を柔軟に受け止める心持」を身に付けることができました。はたちを迎え、今まで以上に自分の決断に責任を求められるようになっていますが、ここまで変化を乗り越えてきた私たちなら、きっと大丈夫だと信じています。」

式典の最後に、手塚寧々さんが、はたちを代表して関係者や家族に感謝の言葉を伝えるとともに、力強く、はたちの決意表明を述べました。

どんな壁も
乗り越えられる世代

民法改正により、成年年齢が20歳から18歳に引き下げられてから初めて開催する式典は、今までの「新成人の集い」から名称を「はたちの集い」に変更して開催。今年は、448人が20歳を迎え、250人が式典に参加しました。

本馬場天空さんと堀田和可さんが司会進行を務め、「龍神太鼓の演奏」「恩師からのビデオレター」のほか、中学生時代に20歳の自分に向けて書いた手紙が返還されるなど、参加者は学生時代を懐かしみながら、久々の旧友との再会を楽しみました。

今年、はたちを迎えた若者は、これから社会の中心を担う『Z世代』、生まれたときからパソコンやインターネットが当たり前である環境で育った『デジタルネイティブ世代』とも呼ばれています。今までお世話になった方々への感謝と希望を胸に、新しい未来への第一歩を踏み出しました。

禪定で自衛官が「はたちの誓い」を叫ぶ

1月12日、善通寺駐屯地成人行事が行われ、今年、はたちを迎えた自衛官約60人が、出釋迦寺奥の院禪定から「はたちの誓い」を宣言しました。

断崖絶壁の岩場に整列した自衛官たちは、「両親に感謝する」「責任感を持ち、立派な大人として生きる」など、それぞれの抱負を力いっぱい叫びました。



ZENキューブ、少しだけご紹介します♪

各フロアの主な施設

5 Floor	■教育支援センター
4 Floor	■コワーキングスペース (交流スペース) ■会議室 ■多目的室
3 Floor	■講習室
2 Floor	■善通寺市立郷土館 ■高齢者筋力トレーニング室
1 Floor	■学習室 ■社会福祉協議会



1F 市民ロビー
吹き抜けの開放的な市民ロビーです。飲食をしながらの休憩や、待ち合わせ場所などにご利用ください。



4F コワーキングスペース ¥200~/1h (交流スペース)
多種多様な居心地の良い座席を完備。電源やWi-fiのほか、フリードリンク、フリーランスの方などがご利用できるロッカー(メールボックス:有料)も設置しています。



4F 多目的室 ¥1500~/1h
約90名が収容できる最も広い貸館スペース。利用目的に応じて、机や座席の収納も可能。講演会やセミナー、発表会などにご利用ください。



4F 会議室 ¥400~/1h
4Fには、広さの異なる会議室を4部屋整備。WEB会議やオンライン授業なども行えるよう設備環境を整えています。



1F 学習室 無料
主に学生を対象に、自主学習ができるスペース。集中して学習できる1人席や複数人で会議できる「ミーティングルーム」、飲食できる「休憩スペース」も併設しています。



2F 市立郷土館 入館料無料
長年、赤門筋で親しまれていた郷土館がZENキューブ2階にリニューアルオープン。旧石器時代から昭和の時代まで、市の歴史資料が年代順に展示・紹介された新郷土館で歴史旅行をお楽しみください。



3F 講習室(和室) ¥700~/1h
茶道や華道教室なども開催できる落ち着いた空間の和室スペース。さまざまな市民活動の場としてご利用ください。

*コワーキングスペースは1人あたり、それ以外の部屋は1室あたりの料金となります。

施設の予約方法

- 01 空室状況の確認**
公式サイトまたはZENキューブにお電話でご確認ください。
- 02 仮申込**
「使用許可申請フォーム」を入力、または「使用許可申請書」をダウンロードし、必要事項を記入の上、提出してください。
- 03 ご利用許可書・請求書の発行**
利用許可書と請求書をお送りします。
- 04 ご利用料金のお支払い(前納制)**
備品・空調代は、当日受付窓口でお支払いください。
- 05 ご利用日当日**
利用許可書をご持参し、受付窓口にお越しください。



申請フォーム



住所: 善通寺市文京町二丁目1番4号

ZENキューブ

2月5日(日)
リニューアル
OPEN

ZENキューブ ☎63-6324/☎63-6383
✉info@zencube.jp

ひと・まち・歴史をつなぐ 新たな学び・交流の場

令和5年2月、「善通寺市総合会館」は、新たな複合施設「ZENキューブ」として、リニューアルオープンします。

多様な世代の人々が憩い、やすらぎ、楽しみを体感できるよう、さらには、さまざまな活動を通じて新たな価値を生み出すような「学びと交流」の施設を目指します。随時、市民講座も開催を予定しています。



開館時間: 月曜日～土曜日 8時30分～21時
日曜日・祝日 9時～18時
休館日: 年末年始(12月29日～1月3日)
指定管理者: 穴吹エンタープライズ(株)

2月5日、オープニングイベントを開催

10時から16時までの間、各フロアでイベントを開催します。ご家族そろってお楽しみください。

- 1F・南側駐車場**
- ・オープン記念式典 (10:00～10:30)
 - ・学習室見学会
 - ・中野美奈子トークライブ (13:00～14:30)
 - ・キッチンカーマルシェ (10:30～15:00)
 - ・あなぶき家 (10:30～15:00) (うどん100食を無料でお接待)

- 3F 講習室ほか**
- ・善通寺チャリティ美術展 (11:00～16:00)
 - ・健康系カルチャー講座、体験(ヨガ・整体) (11:00～12:00, 15:00～16:00)
 - ・讃岐提灯づくりワークショップ(予約制) (10:30～12:00, 14:30～16:00)
 - ・お茶の販売、お接待

- 4F 会議室ほか**
- ・コワーキングスペース見学会
 - ・写真講座、作品展示
 - ・eスポーツ体験教室デモンストレーション
 - ・マルシェ雑貨販売、ワークショップ



詳細はコチラ



フリーアナウンサー
中野 美奈子

スペシャルトークライブ 「親子が、地域が、笑顔でつながるぜんつうじ」

日時 2月5日(日) 13時～14時30分
11時から、1Fで整理券を配布します。

場所 ZENキューブ1階 市民ロビー 定員 120人

2児のママであり、香川県を拠点にフリーアナウンサーとして活動されている中野美奈子さんをお招きし、自身の子育てエピソードや参加者の質問にお答えするトークライブを開催します。

*公式サイトでは、中野さんへの事前質問も募集中です。
当日は、4Fコワーキングスペースでもライブ中継を行います。



事前質問
入力フォーム

竜川地区・吉原地区で『チョイソコぜんつうじ』の実験運行が始まります

政策課 ☎63-6303

4月から、高齢者の外出をサポートする新しい移動手段として、会員登録制の乗り合い送迎サービス『チョイソコぜんつうじ』の実験運行が始まります。『チョイソコぜんつうじ』は、事前にお電話やインターネットで乗り場や乗車時刻の予約を行い、指定の停留所まで送迎します。停留所や利用方法の詳細は、各地区の説明会のほか、HPでご確認ください。また、市民バス『空海号』は4月1日以降、バス停での乗降のみで引き続き運行します。



琴参バスHP
[2月より公開予定]

実験運行期間 竜川地区: 4月3日(月)~7月31日(月)
吉原地区: 8月1日(火)~11月30日(木)
*9時~16時、土日・祝日を除く

利用条件 事前の会員登録を行った65歳以上の市民 **運賃** 無料

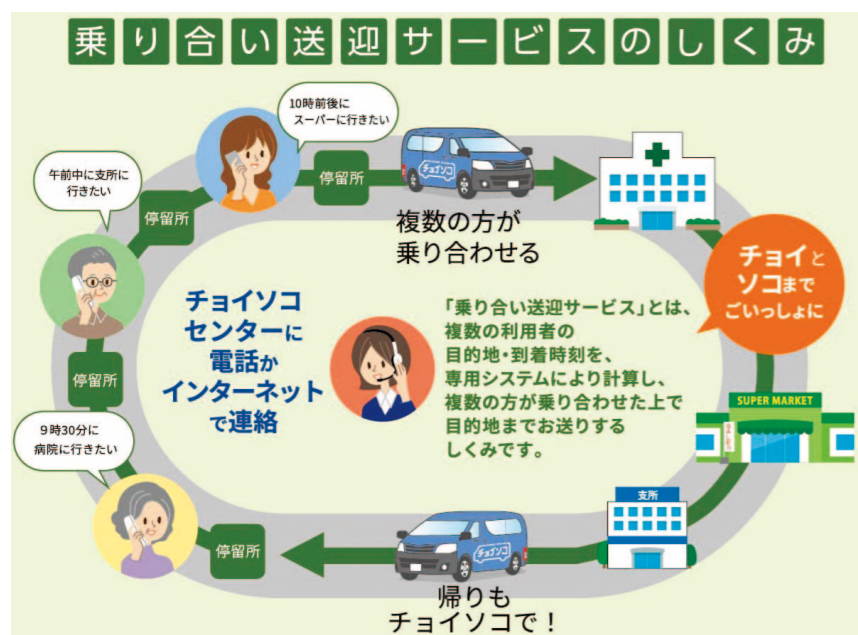

「チョイソコぜんつうじ」に関するお問い合わせ
琴参バス(株) ☎22-9191

竜川地区向け説明会
日時 2月10日(金)、18日(土) 各日13時~、15時~
場所 竜川公民館
*吉原地区向け説明会は、6月以降に予定しています。

ご注意
今回は実験運行のため、『竜川地区』『吉原地区』在住の方のみ利用・登録可能となります。

お詫びと訂正 広報ぜんつうじ1月号11P[令和4年度上半期の財政状況]で、一部掲載に誤りがありましたので、お詫びして訂正いたします。

【誤】特別会計の収支状況 (千円)	【正】特別会計の収支状況 (千円)
国民健康保険 予算現額 36,000,000	国民健康保険 予算現額 3,600,000
合計 予算現額 39,615,794	合計 予算現額 7,215,794

子育て世帯への給付金申請はお済みですか?

子ども課 ☎63-6365

国制度および市独自の子育て世帯への給付金の申請期限は**2月28日(火)**までです。給付金の申請がまだお済みでない方は、期限までに手続きをお願いします。なお、申請不要で支給できる方には、給付済です。詳細はHPをご覧ください。

【国】子育て世帯生活支援特別給付金 **【市】善通寺市子育て支援給付金**

ひとり親世帯 其他の世帯 (住民税非課税の方)

空き家の無料相談会を開催します

政策課 ☎63-6303

実家が空き家で管理にお困りの方や空き家を売りたい・貸したいなど、お悩みを解決に向けて、お手伝いします。

日時 2月27日(月) 10時~16時
場所 市役所1階 ロビー
予約先 (一社)さぬき空き家サポート ☎63-2101

*当日は、予約された方が優先となります。(1組約30分) お早めにご予約ください。

弘法大師 空海ご誕生1250年記念 特別企画 -Anniversary Year Part2-



弘法大師空海御誕生1250年祭実行委員会 ☎63-6315 (商工観光課内)

お大師さんの足跡と歴史を感じられる寺院

総本山善通寺

弘法大師空海のご誕生所である『善通寺』の正式名称は、『屏風浦五岳山誕生院善通寺』といい、真言宗善通寺派の総本山です。お寺の名前は、弘法大師の父の名前である「善通(よしみち)」にちなみ名づけられたと伝えられ、高野山の金剛峯寺・京都の教王護国寺(東寺)と並び、**弘法大師三大霊場**に数えられます。

境内にまつわる空海伝説

善通寺の西院にある「御影堂」の奥殿は、お大師さんの母君のお部屋があった場所です。お大師さんはこちらでお生まれになったと伝わります。境内には、ご誕生の際に用いられた「産湯井」、東院には幼少期に遊ばれていたと伝わる推定樹齢1300年ほどの大楠など、いたるところにお大師さんゆかりの伝説が残っています。



また、西院にある「御影池」は、お大師さんが留学生として入唐する際、母君に自画像を描いて贈ろうとなさったところ、夕暮れ時になり、手元が暗くなって描けなくなってしまいました。困っていたところ、香色山から現れた仏様が池の水面に光を射し、御影を映して自画像を描くことができたという言い伝えがあります。

総本山善通寺・四国旅客鉄道株式会社と連携協定を締結

4月から本格的に開催される1250年祭に向け、市の観光発展と交流人口を拡大するため、総本山善通寺と四国旅客鉄道株式会社(JR四国)の三者で『観光振興に関する連携協定』を締結しました。

今後、連携協定に基づき、お大師さんの足跡や市内の観光名所を紹介するパンフレットやポスターを京阪神や四国の駅に配置したり、観光列車「四国まんなか千年ものがたり」の貸し切り運行も計画しています。



【申告に必要なもの】

1 各種所得の明細書

給与・年金収入のある方	<input type="checkbox"/> 令和4年分 源泉徴収票
農業・不動産・営業収入のある方	<input type="checkbox"/> 令和4年分 収支内訳書
その他の収入のある方	<input type="checkbox"/> 上記以外の収入がある方は、収入・経費が確認できるもの

2 各種控除証明書

- 国民年金保険料控除証明書
- 社会保険料控除用納付証明書
- 生命保険料控除証明書
- 地震保険料控除証明書
- 医療費の明細書(内訳書)または医療保険者等の医療費通知書
- 寄附金領収書
- 障害者手帳、療育手帳など

3 その他必要なもの

- 申告者本人の預金通帳
 - 税務署から送付された確定申告書やはがき(届いている方のみ)
 - マイナンバーカード(写しは不要)
*マイナンバーカードをお持ちでない場合は、マイナンバー通知カードと身分証明書など
- *令和4年中に国民健康保険税、後期高齢者医療保険料、介護保険料を納めている方には、確定申告用の納付証明書(はがき)を送ります。申告の際にお持ちください。

ご注意

今回の申告相談から、**農業や不動産、営業などの収支に係る集計作業については、職員による対応ができませんので、事前に集計の上、収支内訳書の作成をお願いします。**事前に作成されていない方は、受付順番が遅くなる場合がありますので、ご注意ください。

また、昨年、市の申告会場で申告された減価償却費については、記載不要です。



確定申告はe-Taxが便利です

申告相談会場は大変混雑します。e-Taxであれば、24時間いつでも自宅などでパソコンやスマートフォンを利用して、収支内訳書や申告書を作成し、提出(送信)することができます。感染リスクの軽減のためにも、ぜひご利用ください。詳しくはe-TaxのHPでご確認ください。



e-Tax HP

所得税の確定申告、市・県民税の申告相談が始まります

税務課 ☎63-6305
☎63-6374



令和4年分所得税の確定申告および令和5年度市・県民税の申告相談を次のとおり実施します。国民健康保険・後期高齢者医療保険・介護保険に加入している方やその世帯主の方は、収入の有無に関わらず、申告をお願いします。ただし、確定申告をされた方や給与・公的年金(障害年金・遺族年金以外)のみの収入の方で、確定申告が不要な方は必要ありません。詳細はHPでご確認ください。

申告相談日時

2月15日(水)～3月15日(水) 9時～16時(最終日は15時まで)
(土日・祝日を除く) *受付は8時45分から開始です。

場所 市役所1階

*受付簿に電話番号をご記入の上、1階ロビーなどでお待ちください。順番が近づき次第、電話でご連絡します。

税務署での申告が必要な方

次に該当する方は、税務署で申告してください。

- ・住宅借入金等特別控除
- ・住宅耐震改修特別控除
- ・土地や建物の譲渡所得(公共事業用資産を含む)
- ・株式の譲渡所得(特定口座の場合は可)
- ・先物取引
- ・仮想通貨に関する所得
- ・外国税額控除
- ・青色申告
- ・死亡者の確定申告
- ・過去の確定申告、更正の請求、修正申告
- ・消費税など

*上記以外でも、相談内容により税務署にご案内する場合があります。

【申告相談日程表】

申告相談の日程は地区指定をしていますので、該当する相談日にお越しください。

月	火	水	木	金
2月 13	14	15 木徳町	16 与北町 (1～2399番地)	17 櫛梨町、 与北町(2400番地～)
20 生野町	21 吉原町 (県道善通寺詫間線より南側)	22 碑殿町、吉原町 (県道善通寺詫間線より北側)	23	24 中村町 (一丁目以外)
27 上吉田町全域	28 稲木町	3月 1 善通寺町 (1～2499番地)	2 善通寺町 (2500番地～)	3 大麻町
6 文京町、生野本町、南町、 仙遊町、中村町一丁目	7 下吉田町	8 金蔵寺町	9 原田町	10 弘田町
13 善通寺町(丁目)	14 全地区	15 全地区	申告相談会場は大変混雑し、長時間お待たせする場合があります。特に3月14日、3月15日の2日間は、例年、地区指定日より混雑しますのでご了承ください。	

*吉原町・与北町・善通寺町は、番地などで日程を指定していますので、ご注意ください。

令和5年度 検診希望申込書をお送りします

保健課 ☎63-6308
☎63-6368

令和5年度に実施する各種がん検診、人間ドックの受診希望の有無を調査する『検診希望申込書』を1月下旬に対象の全世帯に郵送します。

内容をご確認の上、検診希望申込書の必要箇所を記入後、保健課または各地区公民館まで提出をお願いします。検診を申し込まれた方には、検診実施時期にあわせて市から受診券をお送りします。



献血にご協力ください

年2回、善通寺市役所では献血車を配置し、皆さまに献血の協力をお願いしています。コロナ禍によるイベント減少などで、献血車の出動回数が少なく、血液が不足している状況です。ご協力をお願いします。

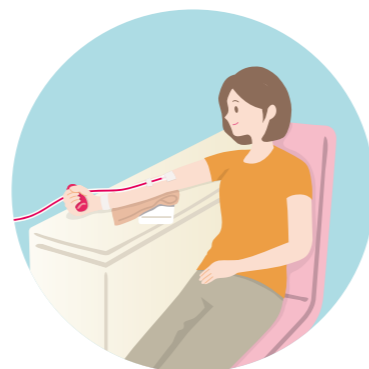

日時 **2月10日(金)**

場所 市役所1階ロビー

9時30分～11時30分
12時30分～16時30分

葬祭費を支給しています

香川県後期高齢者医療広域連合
☎087-811-1866

被保険者が亡くなったときには、葬祭を行った方に葬祭費(3万円)を支給していますので、保健課へ申請してください。ただし、葬祭を行った日の翌日から2年を過ぎると時効により支給できません。

- 必要書類**
- ・葬祭を行った方の氏名などを確認できる書類(火葬許可証、領収書、会葬礼状など)
 - ・葬祭を行った方の預金通帳など口座情報と名義の確認ができるもの
- *葬祭を行った方以外の申請・受領の場合には、委任状が必要です。

定期監査(前期)結果を公表します

監査委員事務局 ☎63-6323

地方自治法の規定に基づき、4月1日から8月31日までの市の財務に関する事務の執行および経営に係る事業の管理に関し、適正かつ効率的に行われているかどうかについて定期監査を実施しました。監査結果(指摘事項と改善措置)は、HPでご確認ください。



監査期間 10月11日～10月17日

監査方法 監査の対象となった各部課から監査に係る書類の提出を求め、説明を聴取して実施

監査結果 財務に関する事務の執行および経営に係る事業の管理について、関係諸帳簿、証書書類などの照合により監査したところ、全般的におおむね適正に行われていました。改善または検討を要する指摘事項とその改善措置は、HPと掲示場で公表します。

市職員の給与状況を公表します

秘書課 ☎63-6301

令和4年4月1日時点での市職員給与などの状況をお知らせします。本市職員の給与制度は、国家公務員の給与制度に準じています。なお、給与額などは、すべて税金や各種保険料を差し引く前の金額です。



人件費の状況(普通会計決算)

区分	年度末の住民基本台帳人口	歳出額(A)	実質収支	人件費(B)	人件費率(B/A)	2年度の人件費率
令和3年度	31,495人	172億8,753万円	9億7,136万円	31億7,936万円	18.4%	17.2%

*人件費には、特別職に支給される給料・報酬などを含んでいます。普通会計は、一般会計と特別会計のうち、公営企業、国民健康保険などの公営企業等会計を除いたものです。

職員給与費の状況(普通会計決算)

区分	職員数(A)	給与費				1人当たり給与費(B/A)
		給料	職員手当	期末勤勉手当	計(B)	
令和3年度	260人	9億9,685万円	1億8,258万円	3億9,549万円	15億7,492万円	606万円

*職員手当に退職手当は含まれていません。

職員の平均給与月額などの状況

区分	平均年齢	平均給料月額	平均給与月額
一般行政職	43.8歳	32万2,200円	39万2,300円

*平均給与月額は、平均給料月額に時間外勤務手当、扶養手当、住居手当、通勤手当などの諸手当を加えたものです。

初任給の状況

区分	善通寺市	国
一般行政職(大学卒)	18万8,700円	18万2,200円

職員の経験年数別平均給料月額の状況

区分	10年以上 15年未満	15年以上 20年未満	20年以上 25年未満	25年以上 30年未満	30年以上 35年未満
一般行政職	28万1,500円	32万2,900円	36万500円	38万2,900円	39万4,900円

職員手当の状況

区分	善通寺市		国		
	支給率	期末 勤勉	期末 勤勉	期末 勤勉	
期末・勤勉手当	6月	1.2月分	0.95月分	1.2月分	
	12月	1.2月分	0.95月分	1.2月分	
	計	2.4月分	1.9月分	2.4月分	
職制上の段階、職務の級等による加算措置	有		有		
退職手当	支給率	自己都合	勤奨・定年	自己都合	勤奨・定年
	勤続20年	19.6695月分	24.586875月分	19.6695月分	24.586875月分
	勤続25年	28.0395月分	33.27075月分	28.0395月分	33.27075月分
	勤続30年	34.7355月分	40.80375月分	34.7355月分	40.80375月分
	最高限度額	47.709月分	47.709月分	47.709月分	47.709月分

特別職の報酬等の状況

区分	給料月額	
給料	市長	75万6,000円
	副市長	64万1,000円
	教育長	56万7,000円
報酬	議長	51万円
	副議長	45万5,000円
	議員	43万円
期末手当	市長	(令和3年度支給割合)
	副市長	
	教育長	6月期 1.625月分
	議長	12月期 1.625月分
副議長	計 3.25月分	
議員		



図書館へ行こう♪

市立図書館 ☎63-5188
(市役所2階) ☎63-5189

開館時間 平日・土曜日 9時～19時 / 日曜日・祝日 9時～18時
休館日 特別整理期間 2月19日(日)～28日(火)

今月のいちまい



12月、1月に3Dプリンターなどを使った新たな学び場、
『図書館に新たなSTEAMの遊び場
(steAm Playground)が誕生!』を開催。
2月も開催予定です。詳細は図書館まで。

特別整理期間中のイベント申し込みは、
お電話をお願いします。

Event

一般

◆ 郷土講座『仲多度平野の糸里と南海道
～なぜ、湧水が多いのか～』
湧水についてや、本年御誕生1250年を迎えた弘法大師空海の話など、善通寺の歴史を知る入門講座です。

講師 大河内 義雅 先生
日時 2月28日(火)10時30分～12時
場所 図書館内 カフェ・イベントコーナー
要申込 2月1日(水)から申し込み開始 【定員30名】参加無料

児童向け

◆ 『ひだまり おはなし会』
日時 2月25日(土)11時～11時30分
場所 子どもライブラリー
要申込 2月1日(水)から申し込み開始 【定員30名】
申し込みは図書館までご連絡ください。

おすすめ本

小学生向け

『クーちゃんどぎんがみちゃん
ふたりの春夏秋冬』
北川 佳奈/作 くらしれい/絵 岩崎書店
板チョコのクーちゃんと包み紙のどぎんがみちゃん。仲良しだけど性格はまったく違うふたり。カカオの香り漂う町で、お互いを認め合いながら暮らすふたりの春夏秋冬の物語。

『よむうつわ 茶の湯の名品から手ほどく日本の文化 上』
ロバート キャンベル/著 淡交社
ニューヨーク生まれで日本文学研究者であるロバート キャンベル氏が、様々な日本の名品を訪ね、実物を見、手にし、学芸員や作家など様々な方々と対話しています。一つ一つの品が美しく写真に収められていて、それらを見、文章を読むと、日本の美の奥深さを感じます。日本の美の世界を訪ねてみませんか。(下巻あり)

イベント開催情報

日時 2月12日(日) 市役所偕行社広場、旧善通寺偕行社を舞台にイベントを開催します。
ご家族そろってご参加ください。(入場料:無料)

名作映画観賞会

生涯学習課 ☎63-6328

定番時代劇の醍醐味を存分に発揮した時代劇スター競演の作品を上映します。

場所 旧善通寺偕行社 大広間 **定員** 各60人

- 内容**
- ①『赤穂浪士』【1961年:東映】
受付 9時～ 開演 9時30分～(151分)
 - ②『旗本退屈男』【1958年:東映】
受付 12時20分～ 開演 12時50分～(108分)
 - ③『銭形平次捕物控 からくり屋敷』【1953年:大映】
受付 15時～ 開演 15時30分～(86分)



主催:善通寺市教育委員会/善通寺ライオンズクラブ/国立映画アーカイブ
特別協力:文化庁/(社)日本映画製作者連盟/全国興行生活衛生共同業組合連合会

市民ふれあいフェスティバル

善通寺ライオンズクラブ ☎62-2142

9時から15時まで、お子さまからお年寄りまで楽しめるイベントを開催します。

場所 市役所 偕行社広場

- 内容**
- ・雪のすべり台
雪国から雪を運んですべり台に。
 - ・キッチンカー
人気のキッチンカーが広場に集結。
 - ・厚生バザー
メンバーが持ち寄った商品を格安提供。(無くなり次第終了)
 - ・マルシェ
市内の美味しい甘味処を堪能。



『ネットリテラシー』について学ぶ

教育委員会だより

No.39

令和4年12月16日に、市内の小学校5・6年生と
中学校全校生を対象としたオンライン講演会を実施
しました。

講師は、『こども六法』の著者であり、教育研究者
など幅広い分野でご活躍されている山崎聡一郎氏
が務められました。演題は、「未来のテクノロジーを
使いこなすマインド ～デジタルネイティブがネット
スマホで学ぶべきこと～」で、約1時間にわたり
東京の山崎氏と各校の教室をオンラインで実施し
ました。

山崎氏は、ネットリテラシー(インターネットの情報
を正しく判断し、適正に使いこなす能力)には、①
ネット情報の信頼性を精査する力、②テクノロジー
をよくする力③リスクマネジメントする力の3つの
力があり、インターネットも使い方によっては、良い
ものになったり悪いものになったりすることなど、
これからのネット社会で生きていくために学んで
おくことを中心に講義をされました。

児童・生徒にとっては、普段使っているスマホや
インターネットにひそむ怖さを知り、正しい使い方
を考える良い機会になりました。講演の最後には、
中学生と小学生の代表がそれぞれお礼の言葉と
ともに、「生まれた時からインターネットがある自分
達の世代と、小・中学生当時にはインターネットが
なかった親の世代とでは、感覚や価値観が違うこと
が分かった」、「インターネットの使い方を間違え
ると、人を傷つけてしまう。これから、今まで以上に
インターネットとの付き合い方を見直し、今後に
生かそうと思う。」などの感想が述べられました。

今後も、子ども
たちが興味を
持てる内容の
講演会を実施
していきます。



人権教育シリーズ 109 -幸せをつないで- 善通寺市人権教育推進協議会(生涯学習課内) ☎63-6328

インターネットと人権②

家庭でのルールが被害を防ぐ

インターネットは、情報媒体として私たちの生活を便利なものにしていく一方で、『ネット依存』や『ネットいじめ』などを防ぐために、保護者が子どものインターネット利用状況やルールを確認することが重要です。



利用に関する留意点

「多くの人から見られている」「他人の悪口や差別的な内容は書き込まない」「暴力的な言葉は使わない」「エスカレートさせる書き込みはしない」「うわさ話は書き込まない、転送しない」「他人の個人情報を勝手に書き込まない」「雑誌や書籍から記事や写真などを無断で転載しない」「自分の個人情報を安易に書き込まない」「怪しいサイトには近づかない」「IDやパスワードは書き込まない」「心当たりのないメールには、返信しない」「見覚えのないメールの添付ファイルは、開かない」「ネットで知り合った人とは、安易に会わない」「不当な請求には、料金を払わない」「インターネット上の情報は、すべてが正しいとは限らない」「悪口を書き込まれても書き込みで反撃しない」などが考えられます。

人と人のつながりを大切に

インターネットの活用については、利便性と人権侵害が表裏一体として存在していることに注意が必要です。法整備などの進展を求める一方で、面と向かって話し合い、お互いを理解しようとする立場で、人と人がつながり合える関係を築いていくことも大切なことと考えます。

四学生の日



四国学院大学では、最終学年の1年間は、それぞれの学生が研究テーマを決めて、卒業研究に取り組みます。卒業研究は、かなりハードなイベントですが、問題解決の方法論を探る練習として、また計画的に物事を進めることを学ぶ機会として、私たちにっては、非常に有意義なものとなっています。

私たちのテーマは、『適度な運動の実践は、高齢者の認知症予防に効果があるか?』というものでした。実際に高齢者の方々にご協力をいただき、測定してデータを回収し、分析を試みました。今現在、卒業研究発表審査会に向けて、研究の総括をしている段階です。

卒業研究を通して、多くのことを学びました。第一に、物事は多くの方々の協力によって成り立っているということです。これは、いわば当たり前のことですが、当たり前のことだけに、このことを目の当たりにして、協力の重要性を実感しました。お忙しい中、データの収集に協力いただいた方々には、心から感謝いたします。また、同時にご支援いただいた運動指導者の

『4年間の学び』

社会学部 カルチュラル・マネジメント学科 4年生

まつおか ゆな 松岡 侑那さん おおひら ゆいり 大平 侑妃莉さん どうやま ももこ 堂山 桃子さん

皆さんをはじめ、関わっていただいたスタッフの皆さんの協力なしでは、測定できませんでした。協力の重要性を、あらためて実感することができました。第二に、計画的に物事を進めることです。現場での測定も、研究発表に向けてのまとめも、すべて計画的に進められました。多くの方々と連携し、確実に前進していくためには、的確な計画、スケジューリングがとても大切なことを学びました。

これらの経験は、社会人になって、まさに活かされることであると考えています。ほかにも、四国学院大学では、多くのことを学びました。そして、ここ普通寺市でも、多くのことを学ばせていただきました。普通寺市で4年間学んだことを誇りに、社会人として4月からスタートしたいと思えます。



(左から)松岡さん 大平さん 堂山さん

あなたにリレー No.453

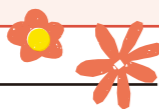

令和4年10月から令和5年1月までの『あなたにリレー』ですが、同普通寺西中学校仲良しメンバーで、私までつながったのですが、ネタが尽きました。幼、小、中と成人になっても、年に何度か集まって変わることなくバカ騒ぎをしています。これぞ、生涯の友。それはさておき、私のお話をさせていただきます。

普通寺で生まれ、今に至るまでずっと普通寺で暮らし続け、妻と長男(高1)、長女(中2)、次男(小4)、三男(4歳)と生活しています。仕事は、自宅から3kmほどの職場で、自動車販売業をしています。半単身赴任状態で、なかなか自宅に帰宅することができず、妻に子育てを任せっぱなしのダメ夫です。そんな状況ですが、妻というよき理解者に会うことができ、生涯をかけた大勝負(本気の商売)をさせていただいております。その中で、妻のサポートを少しでもできればと、長男が小4の時から西部小学校PTAを今も継続中で、気がつけば今では私が一番の古株になってしまいました。初めの頃は、自分の子どものためと思い、活動をして

『生涯普通寺』

あんどう ひろき 安藤 宏記さん (普通寺町)

いましたが、いつしか西部小学校の子どもたちのためにと感じる気持ちに変わり、辞めることができなくなりました。コロナの影響で、たくさんの活動が中止になりましたが、少しでも多くの子どもたちの良い思い出づくりをさせてあげたいと思い、現会長さんと本部役員さんたちで会議、相談を重ね奮闘中です。

今次男は、西部少年野球チーム『普通寺キッズ』に所属しており、野球経験もないのに子どもたちからコーチと呼ばれながら、監督、コーチのサポート活動、子どもたちの成長を日々、楽しく見守っております。

この街で生まれ、この街で育ち、この街以外知らない私です。普通寺、最高に温かい街です。生涯、普通寺から離れることはないでしょう。



自治会だより



自治会長研修会を実施しました

東部地区連合自治会

12月4日、20名で淡路市の北淡記念公園・野島断層保存館を見学しました。震災語りべ講話を聴講し、その後、野島断層を保存・展示している記念公園を見学しました。この公園は、活断層である野島断層が動いて起き、断層による地面のズレと地形の変化をそのままに残し、地震のエネルギーの大きさと自然の脅威を伝えています。

今後30年以内に南海トラフ巨大地震の発生が予測されています。この研修会では、地震の教訓を伝えるため、国の天然記念物を見学することにより、南海トラフ地震への関心を高め、各自がそれぞれの立場で住民が一体となって、災害対策に取り組まなければならないことを考える良い機会となりました。



防災訓練を実施しました

与北地区自主防災会



12月10日、地域の融和と地震対処能力の向上を図るため防災訓練を実施しました。地域の皆さん、幼稚園児、小学校児童総勢240名による南海トラフ地震を想定した防災訓練です。香川看護専門学校、消防本部、消防団員のご協力もいただき、応急担架の作成・搬送や骨折処置方法・バケツリレーによる消火活動、そして起震車による地震の体験も行いました。地域の皆さんと親睦を深めながら、地域一体となって防災力を高める学びの多い1日となりました。

民生委員・児童委員の改選

社会福祉課 ☎63-6339
☎63-6355

常に住民の立場に立ち、相談・援助を行う地域の相談役である民生委員・児童委員の一斉改選がありました。(任期:令和4年12月1日～令和7年11月30日。3年に一度、一斉改選)

民生委員・児童委員は、無報酬で活動し、厚生労働大臣からの委嘱を受け、守秘義務(民生委員法第15条)があります。

なお、お住まいの地域の民生委員・児童委員が分からない場合は、社会福祉課までお問い合わせください。



12月21日 委嘱式

人権擁護委員のご紹介

人権課 ☎63-6311

1月1日付で、2名の方が法務大臣より人権擁護委員に委嘱されました。

石井 恭子(中央地区)
増田 俊文(南部地区) (敬称略)

小学生人権啓発標語 コンテスト入賞

高松法務局・香川県人権擁護委員連合会の主催により、小学生人権啓発標語コンテストを実施したところ、重見香芽さん(西部小5年)の作品が入賞しました。おめでとうございます。

佳作

『守りたい 未来とつながる その笑顔』



12/19 災害時の支援体制を強化 (一社)香川県キッチンカー協会と災害協定を締結

災害対応の長期化や食料の供給が困難になる場合に備え、キッチンカー協会と災害時応援協定を締結しました。キッチンカーが避難所で炊き出し支援を行うなど、災害時でも住民の方が安心できる体制を強化します。



12/3 300人が五岳山に挑戦 「五岳山縦走空海ウォーク」を開催

五岳山(香色山・筆ノ山・我拝師山・中山・火上山)を縦走するイベント、空海ウォークを開催しました。参加者は、屏風のように連なった五岳山独特の傾斜や、我拝師山の急峻な岩場を楽しみながら縦走しました。



12/21 県内初、メタバース(仮想)空間で会議 第4回「市長と語るタウンミーティング」を開催

メタバース上の仮想空間【善通寺市役所広場】を舞台に、企業経営者や市出身の学生らを招き、タウンミーティングを開催。会議は、「バーチャル弘法大師」や「メタバース内の定期イベント開催」など、ユニークなアイデアが飛び交いました。



12/8 優秀なプログラミング作品を評価 善通寺市キッズプログラミングコンテスト2022表彰式

市内小学生を対象に、プログラミング技術を競うコンテストが開催され、優秀者に記念品が贈られました。この大会は、国内最大の小学生プログラミングコンテストの一環としても開催され、市町村別応募数は2年連続で日本一(148点)となりました。



12/22 待ってたよ、サンタさん 吉原幼でクリスマス会

吉原幼でクリスマス会を開催。なんと、クリスマス会当日にサンタさんがやってきて、子どもたちにおかしをプレゼントしてくれました。プレゼントのお礼に歌や演奏を披露したり、サンタさんに質問したり、楽しいひとときを過ごしました。



12/19 きれいなお花が咲きますように 与北小でプランターの花植え体験

与北小1~3年生が、市民集いの丘公園の職員さんに教わりながら、チューリップやパンジー、スイセンの花植えを行いました。4月にはきれいなお花が咲き誇り、新しく入学する新入生をお花いっぱいでお迎えする予定です。

子どもライブラリーで実施します。(予約制)

こどもカフェ

日時 2月17日(金)10時30分~11時30分
対象 生後7か月~15か月ごろまでの赤ちゃん
内容 歯科衛生士によるミニ講座
準備 母子健康手帳

ことばの相談

日時 2月1日(水)9時15分~11時30分
2月14日(火)13時30分~15時30分
対象 子どものことばの遅れや発音が気になる方
内容 言語聴覚士による相談

子ども発達相談

日時 2月15日(水)9時30分~16時
対象 子どもの発達や行動が気になる方
内容 香川県西部子ども相談センターの先生による相談

リズムあそび

日時 2月7・14・21・28日(火)10時~10時45分
対象 就園前の親子
内容 ふれあい遊び・歌・踊りなど

ひよこ教室

日時 2月21日(火)9時30分~11時
場所 市役所4階 401会議室
対象 年中児の保護者
内容 幼児期にはぐくむ親と子の関わり方
~ペアレント・トレーニングを通じて学ぼう~

マタニティ教室

日時 2月11日(土・祝)9時30分~11時30分
対象 妊婦さんご家族
内容 赤ちゃんのお風呂の入れ方や
パパの妊婦体験など

すくすく教室

ベビーヨガ

日時 2月2日(木)10時30分~11時30分
対象 生後2~6か月頃までの赤ちゃん
内容 赤ちゃんと一緒に楽しくリフレッシュ!ママは動きやすい服装で、水分補給もお忘れなく
準備 母子健康手帳・バスタオル

おっぱい&まんま教室

日時 2月15日(水)10時30分~11時30分
対象 生後4~8か月頃までの赤ちゃん
内容 おっぱい(ミルク)と離乳食の相談
離乳食の始め方講座、試食など
準備 母子健康手帳

乳幼児相談

日時 2月21日(火)
受付時間:①13時30分 ②14時
③14時30分 ④15時
対象 乳幼児
内容 ●身体計測、育児相談、発達相談、栄養相談、
おっぱい相談
●幼児食メニューを紹介
準備 母子健康手帳

8か月児相談

日時 2月22日(水)
受付時間:①9時30分 ②10時
③10時30分 ④11時
対象 8か月児
内容 ●身体計測、育児相談、発達相談、栄養相談、
おっぱい相談
●離乳食メニューを紹介
準備 母子健康手帳

子どもライブラリー イベント情報

子どもライブラリー ☎63-5105

2月『鬼がでてくる絵本』フェア

マルチルームが鬼のお部屋に大変身!鬼たちと一緒に読書も楽しんでくださいね☆

ワークショップ(予約制)

引っ張ると絵が出てくる不思議なマジックシアターを作ろう!窓口カウンターまたはお電話でご予約ください。

おはなし会

日時
2月4日(土) 11時~、16時~【プチおはなし会】
2月11日(土) 11時~ 【さめき語りの会】
2月18日(土) 11時~、16時~【プチおはなし会】

日時 2月4日(土)、18日(土) 11時20分~
(プチおはなし会終了後に開催)

定員 各日5組
参加費 無料

SNSで
イベント情報
発信中!



2月20日(月)9時~12時 図書整理のため貸出ができません。

令和4年12月定例会

定例会の概要

令和4年12月定例会は、12月6日から16日までの11日間開きました。

1日目 (12月6日)

はじめに、今定例会の会期を12月19日(19日は予備日)までの14日間と定めたのち、寿賀崎議長の諸般の報告に続き、辻村市長から市政報告が行われました。

次に、継続審査となっていた「令和3年度普通寺市一般会計歳入歳出決算の認定について」等の認定議案8件について、令和3年度決算審査特別委員会の委員長から報告が行われ、討論ののち、採決の結果、報告のとおり全ての議案を認定しました。

続いて「令和4年度普通寺市一般会計補正予算(第8号)」など、議案14件を上程し、提案理由の説明ののち、各議案を

審査のため、所管常任委員会へそれぞれ付託しました。

2日目 (12月13日)

12人の議員が、環境行政・観光行政・保健行政などについて質問をしました。

最終日 (12月16日)

はじめに、各所管常任委員会に付託していた議案14件について、それぞれの委員長より報告があり、討論ののち、採決の結果、いずれも報告のとおり可決しました。

次に、追加議案「令和4年度普通寺市一般会計補正予算(第9号)」を上程し、提案理由の説明ののち、審議の結果、原案のとおり可決しました。続いて、まんのう町外(ほか)三ヶ市町山林組合議会議員などの選挙の後、閉会中の継続審査となっていた「香川県主要農作物等の種子条例の制定を求める意見書の提出を求める



請願について、所管常任委員会より報告があり、引き続き継続審査とすることに決しました。

最後に、請願1件を上程し、閉会中の継続審査として所管の常任委員会へ付託したのち、今定例会の日程を全て終了したため、この日をもって12月定例会を閉会しました。

なお、本会議で行われた討論の一部は次のとおりです。

認定第一号「令和3年度普通寺市一般会計歳入歳出決算の認定について」

反対討論

先進的取り組みや子育て世帯への支援は優れた施策であり、内容は市民生活全般に有用なものが大部分だが、図書館の運営を直営から再び指定管理者へ年度途中で移行したこと、また同和事業に関する事業費が特別対策として

計上された決算となっているため反対する。

議案第7号「普通寺市議会の議員報酬等に関する条例の一部改正について」議案第8号「普通寺市長、副市長及び教育長の給与及び旅費に関する条例の一部改正について」

反対討論

市民からは、消費税増税や相次ぐ物価の高騰のなか、給料や年金は上がらないという声がある。そのような状況で、議員報酬、市長、副市長、教育長の給与を引き上げることにより市民の理解が得られないため、反対する。

ざいかい活動日誌

- 10月
 - 5日○全国市議会議長会 基地協議会正副会長・監事・相談役会 意見交換会
 - 6日○香川県市議会議長会総会
 - 6日～7日 ○議会運営委員会視察研修
 - 12日○公共施設整備等調査 特別委員会 ○議会運営委員会

令和3年度特別会計介護保険歳入歳出決算の認定について

現在の介護認定率は。

また、在宅サービスの利用が増え、施設利用者が減った理由は。

令和3年度末での1号被保険者の認定率は16.5%で、

県内では低い方から2番目である。また、デイサービスやヘルパーを利用しながら自宅で生活される方が増加し、施設サービス利用者が減少した理由として、コロナ禍で施設側の受け入れが難しくなった可能性があると考えている。

令和3年度普通寺市特別会計太陽光発電歳入歳出決算の認定について

現在、20年間のリース契約で太陽光発電設備を設置しているが、終了後は撤去するののか。

契約期間終了後は撤去することになっており、その撤去費用もリース契約に含まれている。

- 17日～18日 ○教育民生委員会視察研修
- 21日○令和4年10月臨時会 ○香川県市議会議長会 対県要望実行運動
- 26日～27日 ○歴史友好都市普通寺市・高野町議員交流会

11月

- 2日○全国市議会議長会 基地協議会 第104回理事会
- 7日○議会運営委員会
- 8日～10日 ○総務委員会視察研修
- 15日○令和4年11月香川県広域水道企業団議会定例会
- 16日～18日 ○建設経済委員会視察研修 ○全員協議会
- 25日○教育民生委員会協議会
- 28日○中讃広域行政事務組合 議会11月定例会

12月

- 29日○議会運営委員会
- 6日○議会運営委員会
- 7日○建設経済委員会
- 8日○教育民生委員会
- 9日○総務委員会
- 13日○議会運営委員会
- 16日○全員協議会

（前の答弁を受けて）再生可能エネルギー活用の観点で考えると、撤去せずに事業を継続するほうが良いのではないか。

再生可能エネルギーの活用は重要だと認識しているが、継続して事業を行うには、固定価格買取制度の終了に伴い、発電した電気をどこで使うか、また送電のための高圧電線の敷設や管理の問題、さらに維持補修費もかかるため、リース契約が終了するまでに費用対効果を考慮し、判断していきたい。

令和3年度普通寺市下水道事業会計利益の処分及び決算の認定について

農業集落排水と公共下水道の接続状況は。

令和4年度・5年度に工事を行い、順調に完了すれば6年度当初から供用できる予定である。

決算審査報告

議会は、市長から提出された決算について、予算が適切に執行されたか、行政効果を十分発揮できたかなどの審査をします。ここでは審査の際の質疑応答を一部ご紹介します。

令和3年度決算審査特別委員会

委員長 安井 一博

令和3年度普通寺市一般会計歳入歳出決算の認定について

アダプションプログラム（市民と行政が協働で進めるまちの美化活動）に登録いただいている個人・団体への支援内容は。

市指定ごみ袋などの消耗品や清掃道具などを支給している。

農業次世代人材投資事業の支援内容は。

市内で新規就農した農業者に、経営が安定しない就農直後の5年間、補助金を交付するもの。なお、対象品目は、

露地野菜、キウイフルーツである。

（前の答弁を受けて）米麦など対象品目を広げる考えはあるのか。

主に米麦は農業法人が取り組んでおり、今後も継続した営農が見込まれるため対象としていない。一方、露地栽培やキウイは栽培農家が減少し、収益が確保できるまでに時間がかかるためである。

地域ブランド品開発促進事業の委託内容は。また、今後の課題は。

農研機構と共同で新たな「讃岐もちむぎダイシモチ」の開発に取り組んでいる。また、課題としては作付面積の確保や、新たな品種への切り替え方法などが特に重要と考えて

反対討論

先進的な取り組みや、子育て世帯への支援など、優れた施策が大部分だが、図書館の運営を直営から指定管理者へ年度途中で移行したこと、また同和事業に関する事業費が特別対策として計上された決算となっているため反対する。

委員会審査報告

令和4年12月定例会では、提出された議案を各常任委員会へ付託して審査を行いました。その質疑応答の一部をご紹介します。

総務委員会

委員長 川向 武

令和4年度普通通寺市一般会計補正予算(第8号)

問 シティプロモーション推進事業では、令和4年度の残り3か月で50万円をかけてSNS情報発信業務を委託することだが、金額に見合った内容になるのか。

答 本市の関心人口を増やすために、タウン情報誌発行業者等へ委託し、全国に情報を発信するもの。金額が高いという指摘は真摯に受け止め、見合う効果を発揮できるように取り組んでいきたい。

問 市内の竜川地区・吉原地区で行われる「アムド交通の実験運行に要する費用450万円は、市の財源とのことだが国等の補助事業は活用できないのか。

答 現時点では国等の補助を受けることは困難だが、今後も情報収集に努めていきたい。

地方公務員法の一部を改正する法律の施行に伴う関係条例の整備に関する条例の制定について

問 段階的に定年を延長することについて、職員定数と新規採用者のバランスはどのように考えているのか。

答 定年延長制度が始まれば、当面2年に1度は退職者が出ない状況になるが、新規採用者はこれまでどおり毎年採用し、適正な定数管理を行っていきたい。

工事請負契約の変更について

問 総合会館の改修工事において当初の契約金額から約1割も増額になった理由は。

の件数は、603戸で市内の建物のうち44%である。

なお、近年の件数の推移としては、老朽化した危険な空き家が一定数除却されているものの、新たな空き家も増えており、全体数としては横ばいである。

問 現在、老朽危険空き家の除却に対し補助金を交付しているが、限度額が160万円と低い。これを引き上げられないものか。また、対象を住宅以外に納屋や倉庫、火災等で焼け残った空き家にも適用できないものか。

答 老朽危険空き家除却支援事業については、高松市が補助率3分の1、上限額50万円、その他の市町は本市と同様に補助率5分の4、上限額160万円である。この上限額の引き上げについては、他市町の動向を注視し、県等と協議を重ねながら検討していきたい。また、国の基準で、住宅に附属する納屋や倉庫の面積が延床面積の2分の1未満の場合には対象になるが、納屋や倉庫のみを対象にすることはできない。

答 改修工事という特性上、工事着手後に改修の必要性が判明した部分があったことが要因と考えている。また、新たに教育支援センターの内装工事及びサイン工事が追加になったことも要因である。

建設経済委員会

委員長 牧田 嘉巳

令和4年度普通通寺市一般会計補正予算(第8号)

問 農業支援グループ確保・育成加速化事業の内容は。

答 何らかの事情で稲刈りや除草のための耕起ができない方が農業法人に作業を委託した場合、その面積に応じて補助が出るもの。なお、本事業は来年度も継続予定だが、同じ土地で連続して補助を受けることはできない。

問 鳥獣捕獲等助成事業費補助金を360万円増額している理由は。

答 イノシシ1頭の捕獲につき1万5千円を助成するもので、上半期の捕獲頭数が18頭と昨年より倍増しているため、

下半期の捕獲頭数も増加することを見込んで増額したものの。

脱衣室への浸水などを補修するほか、新たにリフト付きシャワーキャリーを設置した介護用システムバスに改修する予定である。

問 市営大通り駐車場をコインパーキングにすることだがどのようなシステムになるのか。

答 ゲートバー方式で、発券機を入口に設置し、入場する際に券を受け取り、帰りに使用時間に応じた料金を支払うものである。

土地の取得について

問 西口駐車場を市が土地開発公社から取得した後の運営方式は。

答 市営駐車場として、指定管理者を選定し、管理・運営したいと考えている。

教育民生委員会

委員長 真鍋 範子

令和4年度普通通寺市一般会計補正予算(第8号)

問 認知症高齢者「グループホーム仙遊荘」の改修内容は。

答 浴室のタイルの剥がれや

生1250年祭が行われる。昭和48年に行われた1200年祭では、境内に郷土芸能や獅子舞、踊り大会、骨董市、食べ物村などがあり、大変賑わった。今回も全国から多くの方が来られるため、本市の魅力発信する絶好の機会だが、本市はどのように関わっていくのか。

答 弘法大師御誕生1250年祭に向けて、令和3年8月に実行委員会を設立し、全国に情報発信している。

令和4年度には、ポロシャツや缶バッジを作成し、市観光協会のホームページに特設ページを設けたほか、ポスター、パンフレット、のぼり旗による情報発信を行っている。令和5年度にはテレビやラジオ等、メディアへの露出を増やし、広告宣伝の強化に努めたい。

問 この期間に行うイベントの内容について、現在、どのようなものを考えているのか。

答 空海は書の達人だったことになみ、県内の高校生による書道パフォーマンス大会や、唐から麦を持ち帰ったという

治療に交付する8万円のうち、3万円が本市の上乗せ分である。また保険外診療の先進医療等を受けられた方に交付する15万円は全額が本市独自分である。

令和4年度普通通寺市特別会計国民健康保険補正予算

問 保険給付費のうち、高額療養費が増加した理由は。

答 コロナ禍で受診控えがあり、金額が減っていたが、昨年後半ごろから増加し、当月と月あたり2千4百万円程度だったものが現在3千万円を超える月が多くなっている。これは受診控えにより重症化した事例があるからではないかと考えている。

伝説から、パンマルシエの開催を考えている。さらに広域連携事業として、和歌山県「金剛峯寺」及び京都府「東寺」と連携して「弘法大師空海三霊跡スタンプラリー」を実施する。これを契機に、市民はもちろん、市外から来られた方々がまた来たいと思ってもらえるような取り組みを検討し、全力で盛り上げていきたい。

出産支援について

宮 武 昌 史



問 一般的な出産にかかる費用はどのくらいか。

答 診療内容等にもよるが、約44万円程度といわれている。

空き家対策について

内 田 信 吾



各QRコードを読み取ると動画を視聴できます。

問 本市の空き家の現状は。

答 603戸で、市内の建物の4.4%である。

問 全国的に空き家問題が深刻化しており、総務省の調査では、2033年には4件に1件は空き家になるといわれている。本市の空き家の現状は。

答 現在把握している空き家

問 現在、本市で出産を控えた妊婦が出産できる産婦人科病院は「谷病院」と「四国こどもとおとなの医療センター」の2か所である。

答 市内で出産できる産婦人科病院は「谷病院」と「四国こどもとおとなの医療センター」の2か所である。また、出産にかかる費用は、診療の内容、出産の時期や時間、入院する部屋によっても異なるが、最近の統計結果などによると、約44万円程度といわれている。

問 出産に要した費用の支払いが経済的に難しい家庭もあると思われるが、この費用に関する支援の内容を伺う。

答 出産した際は、本人が加入している健康保険から1児につき42万円の出産育児一時金が支給される。この一時金は、健康保険から直接医療機関等へ支払われるため、本人が医療機関で支払う金額としては、この一時金を超えた部分のみとなる。

い。そのなか、車両と自転車が交錯しながら通行しているため、歩道の設置を含め、抜本的な改良が必要だと認識している。

問 市内には、中通り町踏切と同様に、善通寺第一高等学校南側の生野踏切など、幅員が狭く、通行する人が多い危険な箇所がある。

まずは、特に緊急性が高い中通り町踏切について、安全性を確保するための対応を伺う。

答 中通り町踏切については、国から「改良すべき踏切道」に指定されれば、抜本的な構造改良を行うことができるが、現在、この指定はなされていない。まずは「改良すべき踏切道」に指定されるよう、その候補となる踏切である「地域課題踏切」へリスト登録をしたところである。引き続き、課題解決にむけて四国地方整備局や四国運輸局と連携し、関係機関や鉄道事業者と協議を進めていきたい。

問 先ほどの2か所の病院では、「コロナに感染した妊婦へのオンライン診療等」は行われているのか。また、今後の対応をどう考えているのか。

答 医療機関に確認したところ、電話等の相談は24時間体制で対応しているほか、感染に十分配慮した別室で診療するなど工夫されているが、オンライン診療は実施していないとのことであった。

オンライン診療の導入については病院の判断となるが、市としては、子ども課の専門職員が妊婦と面談する際に、オンライン診療に関する意見を聞き、医療機関に伝えていきたい。



組織改革について

牧田 嘉己



問 本市の行政組織の課題は。の課題は。

答 業務が多様化するなか、十分な正規職員を配置できていないという点がある。

問 本市の行政組織の課題について、特に任用区分ごとの職員数や職員のスキル向上の観点から、どのように考えているのか伺う。

答 令和4年10月1日現在の任用区分ごとの職員数は正規職員288名、会計年度任用職員37名となっている。これは、平成7年から行われた行政改革に伴い、人件費削減の面では一定の成果が得られたもの

の、近年、行政課題は多様化、複雑化するなかで、正規職員が不足し、十分な人員を配置できていない。これに伴い、恒常的な時間外勤務や休日勤務が行われている部署もあり、スキルアップに時間を割ける状況にないのが現状である。

問 今後の定年延長に伴う職員定数の管理に関する方向性は。また、デジタル化が進むことで、業務が効率化された場合の組織の見直しについて、本市の考えを伺う。

答 令和5年度から段階的に定年年齢が引き上げられるが、年齢構成のバランスを考慮し、新規採用職員はこれまでと同数程度確保する必要がある。今後、定数の299人を超過することもあろうが、適正な職員総数を確保できるように努めていきたい。

また、行政事務のデジタル化については、電子決裁の導入等に取り組むが、組織の在り方に影響をもたらすほどの効果は期待できない。今後、具体的な省力化が確認できたときには、それを踏まえた組織の在り方を検討していきたい。

主権者教育について

大西 智晴



問 『主権者教育』の現状は。

答 投票体験をしたり、自ら課題を解決する姿勢を養っている。

問 令和4年8月に開かれた小・中学生と議員の意見交換会で「議員の仕事がわからない」「普段はどこにいるのか」などの意見をいただき、若者の政治離れは我々政治家の責任も大きいと感じている。そこで、子どもたちが政治や社会に関心をもち、自分のこととして選挙などに主体的に参加する姿勢を養う「主権者教育」の現状を伺う。

答 児童会・生徒会役員選挙

JR踏切の安全対策について

内田 等



問 善通寺駅北側の踏切の危険性を認識しているのか。

答 抜本的な改良が必要だと認識している。

問 善通寺駅北側のJR踏切（中通り町踏切）の危険性について、過去に建設経済委員会が調査し、四国地方整備局等の協力を得て、議会に報告した経緯がある。この踏切の危険性を認識しているのか。

答 中通り町踏切には通行する歩行者や自転車が多くのにも関わらず、踏切内に歩道がなく、路肩も狭小で車道も十分な幅が確保できていな

の際に、本当の選挙に近い環境で投票体験を行い、選挙に慣れ親しむことも主権者教育の一環であると考え、市選挙管理委員会から投票箱や記載台等の選挙器材をお借りして投票している学校がある。

また、市内中学校では、昨年度から校則の見直しを行うため生徒自らが高校の生徒指導の先生の話聞き、生徒総会を経て見直しを行った。このように生徒・児童自身が自ら課題を見つけ、解決していくことが主権者教育であると考えている。

問 我々議員として、主権者教育とどのように関係性を持ってほしいか、どのようなお手伝いができるのかご教示願いたい。

答 8月に開かれた小・中学生と議員の意見交換会は、非常に有意義だったと考えている。特に児童・生徒が日頃考えていることを直接議員に語り掛け、返答をいただいた体験は、その後の児童会・生徒会などの活動に活かしてくれており、今後も継続して行っていただ

答 職員の緊急参集訓練は平成24年3月11日(日)に実施

答 緊急参集訓練の実施に向けて取り組んでいきたい。

問 南海トラフ大地震が発生した場合、生活・経済への甚大な被害が想定される。この被害を最小限にするためには、日頃の訓練が重要であるため市職員全員を対象に、日時を決めずに非常呼集をかけるなど、大規模な訓練を行うってはどうか。

答 市内小中学校では、県民が一齐に行うシエイクアウト訓練に合わせ行っている。さらに、校区によって地域の自主防災組織が行う防災訓練に参加しているところもあり、突然の災害に備えて各校が訓練を重ねている。

問 東日本大震災の際、若手県金石市の小中学校では、日頃から避難訓練を継続してきたことで、即座に避難し、非常に高い生存率であった。本市の小中学校では、避難訓練は行われているのか。

し、通勤距離10キロ以内の正規職員135名が参加した。以降、同様の訓練は行われていないが、年度当初に災害時の動員配備計画を作成し、配備基準や業務内容を周知している。また、大規模地震発生時に参集可能な職員数は、通勤距離をもとに、参集に要する時間を算定しているが、検証には至っていない。今後は、より即応性のある職員の緊急参集訓練の実施に向けて取り組んでいきたい。



上田 博之



災害対策訓練について

問 災害に備え、市職員の大規模訓練を行うべきでは。

答 緊急参集訓練の実施に向けて取り組んでいきたい。

問 南海トラフ大地震が発生した場合、生活・経済への甚大な被害が想定される。この被害を最小限にするためには、日頃の訓練が重要であるため市職員全員を対象に、日時を決めずに非常呼集をかけるなど、大規模な訓練を行うってはどうか。

答 市内小中学校では、県民が一齐に行うシエイクアウト訓練に合わせ行っている。さらに、校区によって地域の自主防災組織が行う防災訓練に参加しているところもあり、突然の災害に備えて各校が訓練を重ねている。

問 東日本大震災の際、若手県金石市の小中学校では、日頃から避難訓練を継続してきたことで、即座に避難し、非常に高い生存率であった。本市の小中学校では、避難訓練は行われているのか。

答 市内小中学校では、県民が一齐に行うシエイクアウト訓練に合わせ行っている。さらに、校区によって地域の自主防災組織が行う防災訓練に参加しているところもあり、突然の災害に備えて各校が訓練を重ねている。

プレミアム商品券 EUSU

長崎 彰夫



問 これまでの普通寺市プレミアム商品券の効果は。

答 アンケート結果では『家計への支援に なった』との肯定的な 意見が96%を占めた。

問 令和2年度、3年度に 行った普通寺市プレミアム商 品券は、家計や企業への経済 効果があったと思われるが、 その成果について伺う。

答 令和2年度には、1万円 で1万5千円分の買い物がで きるプレミアム商品券を発行 し、総額約3億2千7百万円、 令和3年度は総額約1億4千

問 市内では、危険な空き家 が増加することによる景観・ 治安の悪化、また火災を心配 されている方もおられる。現 在、本市では老朽危険空き家 除却支援事業を行っているが その実施状況は。

答 これまでの除却支援の事 前相談は、年間20件から30件 程度だが、聞き取りや現地調 査の結果、危険度判定で要件 を満たさない場合がほとんど である。過去3年間の実績とし ては、令和元年度に5件、2年 度に1件、3年度に2件となっ ている。

問 老朽危険空き家に関する 調査をするなかで、特に優先し て対応する必要がある塀や、 樹木、廃棄物など、空き家の 部分的な除却に対して支援を 拡充することはできないのか。

答 現在、国の基準で住宅以 外の部分が延床面積の2分の 1未満の一戸建て住宅が対象 になるため、塀や樹木、廃棄物 などは対象にならない。 し かし、崩れるおそれのある コンクリートブロック、レンガ などの塀で、道路から高さが

7百万円が換金された。事業 者へのアンケートでは、81%の 取扱店舗で消費拡大効果が あったとの回答があり、また 利用者からは、家計への支援 になったという肯定的な意見 が96%を占めた。

問 昨今の世界情勢から、生 活必需品の物価高騰が続く、 令和5年4月からは電気料金 が値上がりするなど、益々家 計を圧迫している。このプレ ミアム商品券について、今後 行う予定はあるのか。

答 新型コロナウイルス感染 症の感染拡大や物価高騰に より、大きな影響を受けた方 を見極めながら公正・公平に 支援する必要があるため、国 や県の動向を注視しながら前 向きに検討していきたい。

問 これまで紙でプレミアム 商品券を発行してきたが、琴 平町、三豊市のようにデジタル 方式の決済を活用した方法に ついて、本市の考えを伺う。

答 ご提案のとおり、デジタル 商品券の活用を検討する必要 があると考えている。既に行っ

1m以上のものは『民間住宅 リフォーム支援市内商業活性 化事業』の対象となり、撤去 費用の2分の1、最大10万円 の商品券が交付されるため、 ご活用いただきたい。

花のまちづくり事業 EUSU

金崎 大和



問 今後の花のまち づくり事業の進め方は。

答 『魅力と活力の ある美しいまちぜん っつじ』を目指してい きたい。

問 本市は平成13年に花の まちづくり構想を策定し、これ までに各種施策を行ってきた が、その成果を伺う。

ている自治体では、スマート フォン用アプリを利用する方 法と、電子マネーにチャージ する方法があるが、前者は利 用できる方が限られること、 後者は市内の事業者に読み取 り用の機器や環境を整備する ための経費が必要であること など、それぞれに課題があり、 民間業者などと連携して検討 していきたい。

高額療養費支給申請手 続きの簡素化について

真鍋 範子



問 高額療養費制度 の申請方法は。

答 市から毎月案内 を送付し、市役所窓 口で申請いただいで

問 ひと月の医療費が限度 額以上になった場合に超過分 が払い戻される高額療養費 制度について、本市における 申請方法と申請状況について 伺う。

答 高額療養費の申請方法 は、市から対象者に毎月申請 案内を送付し、市役所窓口で 申請いただいでいる。申請件 数はひと月あたり180件程度 で、未申請のものがあれば、 窓口で申請される際に併せて 申請いただいでいる。

問 国民健康保険法施行規則 が改正され、市の判断で申請 手続きを簡素化することが 可能になった。これを適用すれ ば、自動的に口座へ払い戻しさ れるなど、申請漏れや手続き の作業がなくなるため、申請者 及び市の負担も軽減される。 この手続きの簡素化について、 本市の考えを伺う。

答 本市では、令和3年5月 から県内他市町に先駆けて、 申請の際の証拠書類の添付を 省略できるよう、手続きの簡素 化を図っている。 ご提案の口座への自動振り

答 植栽により、市内各所が 美しい草花で覆われた風景 が、まさに花のまちづくり事業 の目標であり、企業や市民の 協力をいただきながら『魅力 と活力のある美しいまちぜん っつじ』を目指して推進して いきたい。

エネルギーに関する 今後の取り組みについて

安井 一博



問 エネルギー危機 の現状をふまえ、本市 の考えは。

答 『エネルギーを地 産地消できるまち』 となるよう施策を考 えていく。

問 本市では、メガソーラー 事業のほか、公用車に電気自

込みは、さらに踏み込んだ 簡素化になるが、国保連合会 のシステム改修が必要になる こと、また国民健康保険広域 化の一環として県内自治体 で申請手続きを統一していく 必要があるため、現在各団体 と協議しているところである。 この手続きの簡素化により、 対象の方はもちろん、事務の 効率化も図れることから、積極 的に取り組んでいきたい。

空き家対策について

兼岡 誠



問 老朽危険空き家 除却支援事業の実施 状況は。

答 対象の要件を満 たすのは年間数件程 度である。

答 本市が、目標としている 2050年までに二酸化炭素 の排出を実質ゼロにするこ と、脱炭素化を進めるため、 まず、地域の省エネルギー 化を図ること、また再生可能 エネルギーの導入を加速化す ることが重要と考えている。 現在、太陽光発電事業の 売電収入により、街路灯等の 省エネルギー化を目的にLED 照明へ転換している一方、公共 施設等へ再生可能エネルギー を供給することについては、 策定中の計画のなかで、その 方法等について検討している ところである。

これらの検討結果について は、今年度中にも結論づけら れることになっており、引き 続き『エネルギーを地産地消 できるまち』となるよう、今後 の施策を考えていきたい。

○大分県豊後大野市
〜新電力の
取り組みについて〜
市内5か所の市営太陽光
発電施設に加え、木質バイオ

マス発電所、さらにエネルギー
の地産地消を推進すべく地域
新電力会社を設立し、市民へ
電力を供給している。
本市も再生可能エネルギー
の活用は重要な課題であり、
特に太陽光発電については、
FIT(固定価格買取制度)
期間終了後に大きな転換期を
迎えることから、大変勉強に
なった。

○福岡県豊前市
〜市バスについて〜
豊前市では市直営の市バス、
定住自立圏構想で巡回する
コミュニティバス、また一部地
域でデマンドタクシーを運行
し、市民の貴重な交通手段と
なっている。
本市でも市バスに代わり、
デマンドタクシーを試験運行
する予定であり、大変有益な
視察研修となった。

○宮崎県日南市
〜商店街の再生について〜
〜油津赤レンガ館
耐震改修について〜
中心市街地活性化事業と
して、商店街の空き店舗の
解消・中心市街地の賑わいの
創出のため、商店街の再生及
び文化的遺産である油津赤
レンガ館の耐震改修・利活用

○愛媛県松山市・今治市
〜学校給食における
地産地消について〜
松山市では、給食センター
を訪問し、調理作業風景を
見学した。衛生面・効率面を
徹底し、おいしい給食を提供
するために最新の注意を払っ
ていることがうかがえた。
また、今治市でも同様の
テーマで視察し、地元食材を
積極的に活用するために『今治
市食と農のまちづくり条例』
を制定し、仕入れにかかる
費用の一部を市から生産者へ

○熊本県合志市
〜「こしし未来研究所」の
取り組みについて〜
『健康幸福都市こしし』を
掲げ、健康増進と市の稼ぐ力
を推進すべく「こしし未来研
究所」を設立した。こししは、
空き家・空き店舗対策や、公共
公益施設の活用・管理運営事
業、地域・まちづくり事業を
展開しており、本市も同様の
課題に直面していることから、
大変参考になった。

○宮崎県都城
〜まちなか活性化事業に
ついて〜
百貨店の閉店と中心市街
地の衰退のなか、官民連携で
地域循環型まちづくりを目指
して整備された『まるまる』や
民間複合施設『テラスタ』の
オープンに至るまでの経緯や
課題、今後の取り組みについ
て視察した。
本市においても官民連携で
まちなか再生を推進している
ところであり、今後のまちづく
りの参考になった。

○愛媛県松山市・今治市
〜学校給食における
地産地消について〜
松山市では、給食センター
を訪問し、調理作業風景を
見学した。衛生面・効率面を
徹底し、おいしい給食を提供
するために最新の注意を払っ
ていることがうかがえた。
また、今治市でも同様の
テーマで視察し、地元食材を
積極的に活用するために『今治
市食と農のまちづくり条例』
を制定し、仕入れにかかる
費用の一部を市から生産者へ

○愛媛県庁
〜農福連携について〜
農業分野において従事者の
高齢化、担い手不足が深刻化
するなか、新たな労働力とし
て、福祉施設の農業参入が始
まっている。愛媛県では、農協
が農家と福祉施設の間で農
作業マッチングを行い、野菜
やかんきつ類の収穫を行って
いる。トイレや作業スペース
の確保など課題があるもの
の、障がい者のやりがい創出
など、双方に利点があり、今
後は障がい者支援にとどまら
ず、フレイル対策として高齢
者への取り組みにも有効だと
感じた。

○建設経済委員会
委員長 牧田 嘉己
視察日 令和4年11月16日
〜18日
建設経済委員会は、所管事務の調査研究のための視察研修や
議会の議決により付託された議案についての審査を行って
います。ここでは、内容の一部を紹介します。

○建設経済委員会
委員長 牧田 嘉己
視察日 令和4年11月16日
〜18日

○建設経済委員会
委員長 牧田 嘉己
視察日 令和4年11月16日
〜18日

○建設経済委員会
委員長 牧田 嘉己
視察日 令和4年11月16日
〜18日

○建設経済委員会
委員長 牧田 嘉己
視察日 令和4年11月16日
〜18日

○建設経済委員会
委員長 牧田 嘉己
視察日 令和4年11月16日
〜18日

委員会活動報告

○建設経済委員会
委員長 牧田 嘉己
視察日 令和4年11月16日
〜18日

○建設経済委員会
委員長 牧田 嘉己
視察日 令和4年11月16日
〜18日

○建設経済委員会
委員長 牧田 嘉己
視察日 令和4年11月16日
〜18日

○建設経済委員会
委員長 牧田 嘉己
視察日 令和4年11月16日
〜18日

その他の質問

内田 信吾
○学校給食費の無償化について
○ごみの当番に参加できない場合の取り組みについて
○プラスチックごみの収集回数について
○道路上の占有についての現状と対策について
○道路の消えかけの白線の対応と対策について
○省エネ・断熱リフォームに助成制度を導入できないか

川向 武
○一般廃棄物について
○高齢者向け学習講座について
○豪雨による災害対策について

宮武 昌史
○防犯灯について
○通学路について

内田 等
○交通安全対策のあり方について
○子どもの交通安全教育について
○带状疱疹予防ワクチン接種助成制度の創設について
○後期高齢者医療広域連合事務費負担金の考え方について
○国保税(料)の県内統一について

上田 博之
○災害対策本部会について
○適正な職員定数について

大西 智晴
○「ふるさと納税」の本市の現状について
○3R運動の推進について

長崎 彰夫
○コロナワクチン接種に係るアプリ利用者数及び年齢層について
○今後のアプリの活用予定について

真鍋 範子
○本市におけるスクールバスの運行状況について
○車内の置き去り防止策の現状と課題について

兼岡 誠
○妊産婦への移動支援サービスの利用状況について
○移動支援サービスの運用率向上の方策について

金崎 大和
○善通寺市農業・農村基本計画について

安井 一博
○带状疱疹予防接種の助成について
○政府の節電要請を受けての対策について

※内容の詳細は、市ホームページの市議会会議録に掲載します。12月定例会の会議録は3月ごろ掲載予定です。



令和4年12月定例会議決結果一覧

賛否の分かれた議案

議案番号	議案名	各議員の賛否													議決結果		
		兼岡 誠	長崎 彰夫	真鍋 範子	牧田 嘉己	宮武 昌史	安井 一博	竹森 千津	川向 武	金崎 大和	大西 智晴	内田 等	長谷川 義仁	林野 忠弘		内田 信吾	上田 博之
市長提出議案	認定第1号	○	○	○	○	○	○	○	○	○	○	○	○	○	○	○	○
	議案第7号	○	○	○	○	○	○	○	○	○	○	○	○	○	○	○	○
	議案第8号	○	○	○	○	○	○	○	○	○	○	○	○	○	○	○	○

賛否状況は電子採決システムの記録に基づいて作成しています。
議長(寿賀崎 久)は可否同数の場合のみ表決権があるので、上表の採決に加わっていません。

まんのう町外三ヶ市町山林組協議会議員及び まんのう町外三ヶ市町(七箇地区)山林組協議会議員に当選(任期4年)

おおはた よしてる やまね やすのり
大畑 榮輝氏(与北町) 山根 靖則氏(与北町)

継続審査となった議案

請願	内容
令和4年10月臨時会 請願第1号	「香川県主要農作物等の種子条例の制定を求める意見書」の提出を求める請願
請願第1号	「消費税インボイス制度の実施中止を求める意見書」を政府に送付することを求める請願

全会一致の議案を含む全ての議案については市議会ホームページをご覧ください。



広報広聴委員会
委員長 寿賀崎 久
委員 大西 智晴
委員 宮武 昌史
副委員長 竹森 千津
委員 金崎 大和
委員 牧田 嘉己
委員 内田 信吾
委員 川向 武
委員 真鍋 範子
委員 長谷川 義仁
委員 安井 一博

mini お知らせ

お知らせ

普通寺市議会議員選挙 立候補予定者説明会

任期満了に伴う普通寺市議会議員選挙は、4月16日に告示され、4月23日に投票が行われる予定です。立候補予定者(もしくは代理人)は、説明会へご参加ください。

時 2月27日(月) 14時～
*受付時間 13時30分～
所 市役所4階 401会議室
持 印鑑
問 選挙管理委員会
☎63・63321

冬の道路の通行は出発前の準備をしっかりと！

冬の道路も、冬期は積雪や凍結によりスリップ事故や車

令和4年度 狩猟免許試験

狩猟免許試験の受験をご希望の方は農林課までお越しください。免許取得のための補助金については、事前に農林課までご相談ください。

問 農林課
☎63・63316
☎63・63356

節分の大祓

節分の大祓(節の輪へりの神事)

心に積もった罪やけがれを祓い清めて、身も心も清々しく幸せに過ごせるようにと願いを込めて行うお清めの行事です。

時 2月5日(日) 9時～12時
所 丸山八幡神社
丸山八幡神社 後藤
☎62・22455

「丸亀税務署からのお知らせ」

確定申告会場について
2月16日(木)から3月15日(水)まで確定申告会場を設置します。(土日・祝日を除く)

◆受付時間(15分)
8時30分から16時(相談開始は9時から)まで。会場の混雑状況により、16時前でも受付を終了する場合があります。

◆入場整理券について
会場内の混雑緩和のため、入場には「入場整理券」が必要です。整理券は、会場当日配付またはLINEで事前発行します。(電話や対面での事前予約不可)来場の際は、検温、マスク着用、手指消毒などのご協力をお願いします。

問 丸亀税務署 ☎23・2221

自衛官等採用試験(予備自衛官補)

時 一般採用試験
4月8日(土)～23日(日)の内1日
所 普通寺駐屯地
対 18歳以上34歳未満の男女(令和5年7月1日現在)
申 1月10日(火)～4月6日(木)
他 同日に技能採用試験も行います。詳細は問い合わせ先で確認ください。

問 自衛隊普通寺地域事務所
☎63・2363

「普通寺市主食用米生産臨時支援金」の申請はお済みですか？

申請期限を過ぎると、支援金を受け取ることができません。申請をご希望の方は、お早めに書類をご返送ください。

時 2月28日(火)
問 農林課
☎63・63316
☎63・63356

募集します

居場所づくり講演会
3月3日(金)
13時30分～15時
所 市役所4階 401会議室
内 『食を通じたつながり』山口県ごも食堂支援センター統括コーディネーター 杉山美羽さん
申 子ども課へご連絡ください。
☎63・63365
☎63・63372

あなたの声を県政へ

県民の皆さんの意見を幅広く聴くため、県政モニターを募集します。

対 令和5年4月1日現在で15歳以上の県内在住の方で、インターネットまたは郵送でアンケートに回答できる方

*ただし、国や地方公共団体の議会議員や常勤の公務員、今年度県政モニターを経験した方を除きます。

① 郵送で回答希望の方：市役所総合案内にある募集チラシの裏面に必要事項を記入し、郵送またはFAXで応募

② インターネットで回答希望の方：『香川県県政モニター募集』で検索し、応募入力フォームから応募

3月3日(金)

他 任期終了後、回答状況に応じて図書カードを贈呈します。

問 県広聴広報課県政モニター係
☎087・83323021
☎087・83323000

イベント

善通寺探検隊
3月4日(土) 10時～15時
所 市役所 借行社広場
内 善通寺第一高校の生徒企画の新しいイベント。善通寺市の隠れた魅力を撮影するフォトラリーの参加者を募集します。

持 スマホまたはタブレット
¥ 100円(保険料)
人 15組(1組1～3人)
申 2月1日(水)から受付開始。詳細は、問い合わせ先で確認ください。

問 商工観光課 ☎63・63315
☎63・63356

まちあるき

◆お大師様の不思議伝説を巡る
2月18日(土)
9時～12時30分
所 総本山善通寺 駐車場
人 10人
¥ 2,000円
問 いななき会 ☎62・5501

募集します

「丸亀税務署からのお知らせ」
確定申告会場について
2月16日(木)から3月15日(水)まで確定申告会場を設置します。(土日・祝日を除く)

◆受付時間(15分)
8時30分から16時(相談開始は9時から)まで。会場の混雑状況により、16時前でも受付を終了する場合があります。

◆入場整理券について
会場内の混雑緩和のため、入場には「入場整理券」が必要です。整理券は、会場当日配付またはLINEで事前発行します。(電話や対面での事前予約不可)来場の際は、検温、マスク着用、手指消毒などのご協力をお願いします。

問 丸亀税務署 ☎23・2221

放送大学4月生募集

放送大学は、テレビやインターネットを通して授業を行う文部科学省・総務省が所管する正規の通信制大学です。働きながら大学を卒業したい、学びを楽しみたいなど、さまざまな目的で幅広い世代の方が学んでいます。

3月14日(火)
他 資料は無料送付します。出願はHPでも受け付けています。

問 放送大学香川学習センター
☎087・8379877

ガーデンセミナー

◆お大師様の不思議伝説を巡る
2月18日(土)
9時～12時30分
所 総本山善通寺 駐車場
人 10人
¥ 2,000円
問 いななき会 ☎62・5501

内容	日時	費用	持参物	定員
羊毛フェルトの小物づくり 《講師》山地 洋子さん 毎年寒い季節に人気の教室♪今年は『ひつじのブローチ』を作ります。初心者向けの教室ですので、お気軽にお申込みください。	2月16日(木) 10時～12時	500円(材料と針1本分)	特になし	15人 (2月1日～12日受付)
自然とあそぼう! 野鳥・二ホンアカガエル・昆虫や植物など♪ ふゆの生き物たちは、寒さの中でもたくましく過ごしています。そんな彼らのふゆの暮らしを、そっとのぞいてみよう!	2月25日(土) 10時～11時	無料	暖かい服装 双眼鏡(あれば)	17人【親子で参加】 (2月1日 受付開始)
やさしいキクの作り方～小菊の盆栽仕立て～ 《講師》舞原 健一さん 小さな盆栽仕立ての菊を楽しんでみませんか? 作り方や仕立て方のポイントなどを教わります。	3月9日(木) 10時～12時	500円	はさみ、手袋、エプロン、持ち帰り用袋	15人 (2月1日 受付開始)

「善通寺五岳の里」市民集いの丘公園 管理室 ☎63-8753 ☎63-8750
https://www.city.zentsuji.kagawa.jp/site/gogaku/
開園時間 9時～17時 (7月～9月: 9時～18時)
休園日 火曜日(祝日の場合はその翌日)・12月28日～1月4日

公園の公式Instagramでは季節の植物やイベント、開園日などのご案内をしています
☆QRコードから登録してくださいね☆



地域おこし協力隊
白井 隊員



「おやつ天国」冊子のリアル版

『普通寺市 おもちかえり “おやつ天国”マルシェ』が2月19日(日)、高松市丸亀町商店街内「丸亀町グリーン」で開催されます♪

普通寺市内の魅力的な“おやつ屋さん”を紹介した冊子『普通寺市 おもちかえり おやつ天国』は、令和2年に初版を発行し、おかげさまで今年度中に第三版を発行させていただく予定です。

この冊子が発行してから、「普通寺市内にこんなに素敵なお店があるんだね!」という声をいただくと同時に、「最後に普通寺市に行ったのはもう何年前かな…」といった声や、「普通寺市には行ったことあるけど、お寺以外見てないなあ…」といった声を多く聞きました。

想像していた以上に、県内の方が普通寺市に来ていないという事実…。県外にアピールすることも大切ですが、まずは県内の方に普通寺市の魅力を知っていただくにはどうすれば良いか…。

そこで、思いついたのが「おやつ天国」のリアル版です。香川県第一の都市である高松市中心部で、普通寺市を直接的にアピールするため、冊子をそのままマルシェにできないかと考えました。よくある物産展とは一味違う、シンプルでいて楽しめるイベントにできればと思っています。



この記事執筆しているのは令和4年12月。まだまだこれから準備を進める段階ですが、お寺だけではない普通寺市の魅力を高松の皆さんに知っていただけるよう、頑張ります!

広報マンの部屋

あけましておめでとうございます。令和5年も皆さんに飽きられないよう、真面目かつ、時には、クスッと笑えるような「広報ぜんつうじ」を作成していこうと思います。

広報マンとして、4回目の取材となった「はたちの集い」ですが、手塚さんの決意表明がすごく心に響きました。どんな変化が起きても、前向きに柔軟に対応できる皆さんは、きっと社会に出て心強い存在になることに間違いありません。胸を張って、明るい未来へ突き進んでください。はたち、おめでとうございます。

モロッコでITスキルを伝える 中川可奈子さんがJICA海外協力隊員として活動



今年1月、中川可奈子さん(下吉田町)がJICA海外協力隊員として、モロッコに派遣されました。現地で2年間、民間企業でITを学んだ経験を生かし、パソコンのインストラクターとして活躍されます。

TAX 税金

令和4年度 市税・介護保険料等の納期 税務課 ☎63-6346

	4月	5月	6月	7月	8月	9月	10月	11月	12月	1月	2月	3月
固定資産税・都市計画税	1期			2期						3期	4期	
軽自動車税		全期										
市県民税			1期	2期		3期					4期	
国民健康保険税				1期	2期	3期	4期	5期	6期			
介護保険料(65歳以上)				1期	2期	3期	4期	5期	6期			
後期高齢者医療保険料				1期	2期	3期	4期	5期	6期	7期	8期	

相談日 祝日・年末年始を除く

- 一般相談(心配ごと相談)**
日時 2月21、28日(火) 13時~16時
場所 ZENキューブ 3階(相談室) 社会福祉協議会 ☎63-5005
- 法律相談 <3日前までに要予約>**
日時 2月28日(火) 9時~11時
場所 ZENキューブ 3階(相談室) 社会福祉協議会 ☎63-5005
- 法務登記相談 <3日前までに要予約>**
日時 2月16日(木) 13時~15時
場所 ZENキューブ 3階(相談室) 社会福祉協議会 ☎63-5005
- 行政書士相談**
日時 2月15日(水) 10時~12時
場所 ZENキューブ 3階(相談室) 行政書士会 中讃支部 ☎25-5735
- 人権相談**
日時 2月9日(木) 10時~15時
場所 市役所 3階(304会議室) 人権課 ☎63-6311
- 行政相談**
日時 2月1日(水) 13時30分~16時
場所 市民会館 2階(小会議室) 秘書課 ☎63-6300
- 行政相談委員による男女共同参画相談**
日時 2月16日(木) 13時30分~16時
場所 ZENキューブ 4階(会議室3) 秘書課 ☎63-6300
- 健康相談(妊婦・乳幼児)**
日時 月~金曜日 8時30分~17時15分 場所 子ども課 ☎63-6365
- 健康相談(予防接種・成人)**
日時 月~金曜日 8時30分~17時15分 場所 保健課 ☎63-6308
- 精神保健福祉相談(こころの相談窓口)**
日時 月~金曜日 8時30分~17時15分 場所 社会福祉課 ☎63-6339
- 家庭児童相談・女性相談**
日時 月~金曜日 8時30分~17時15分 場所 子ども課 ☎63-6371
- 高齢者相談(緊急時24時間電話対応)**
日時 月~金曜日 8時30分~17時15分 場所 高齢者課 ☎63-6364
- 少年相談・少年電話相談**
日時 月~金曜日 8時30分~17時 場所 少年育成センター ☎63-0415
- 民事調停手続案内**
日時 月~金曜日 9時~16時 場所 普通寺簡易裁判所 ☎62-0315
- 農業相談**
日時 2月21日(火) 10時~12時
場所 市役所 3階 農業委員会事務局内 市農業委員会 ☎63-6322
- 税務相談**
日時 毎週月曜日 13時~15時
場所 四国税理士会丸亀支部(大手町) ☎22-0041
- 地域職業相談**
日時 月~金曜日 9時~17時
場所 市民会館 1階 地域職業相談室 ☎63-6262
- 犯罪被害者相談**
日時 月~金曜日 10時~16時
場所 かがわ被害者支援センター ☎087-897-7799
- 多重債務者相談**
日時 月~金曜日 9時~12時/13時~17時
場所 四国財務局多重債務相談員 ☎087-811-7801

ごみ

環境課(未来クパーク21内)原田町43番地
☎63-2808(一般廃棄物) ☎63-2809(し尿汲取り)

- 粗大ごみは完全予約制です。(受付時間:平日8時30分~16時15分)
- 燃えるごみ 正月三が日を除き、決められた曜日に収集します。

収集地区	収集曜日
西部・吉原・中央(生野本町等を除く)・筆岡	月・木
竜川・南部・中央(生野本町等)・東部・与北	火・金

●資源ごみは、地区で決められた集積場に出しましょう
市内で収集した資源ごみ売却益は、地域の環境保全活動およびコミュニティの活性化を推進するために、各地区環境推進連合会に交付しています。

給食レシピ

福は内ごはん



《栄養価》1人あたり
・エネルギー 278kcal ・タンパク質 9.0g ・脂質 2.9g
・カルシウム 23mg ・鉄分 1.0mg ・塩分 0.8g

材料(4人分)

- *米……………2合
- *ダイシモチ……………15g
- *鶏むね肉……………50g
- *ゆで大豆……………75g
- *金時にんじん……………50g
- *ひじき(乾)……………1.5g
- *干しいたけ(スライス)……………2.5g
- *酒……………小さじ2
- *濃口しょうゆ……………小さじ1・1/2
- *油……………小さじ1
- *塩……………ひとつまみ
- *水……………適量

作り方

- ① 米にダイシモチを加えて一緒に研ぐ。
 - ② 材料を切る。
金時にんじん…せん切り
鶏むね肉…食べやすい大きさに切る
 - ③ 炊飯器に研いだ米、ダイシモチ、鶏むね肉、ゆで大豆、金時にんじん、ひじき、干しいたけを入れる。
 - ④ 調味料 A を先に入れ、水を目盛りまで加えて炊飯する。
 - ⑤ 炊きあがったら、全体を混ぜる。
- ※ひじきと干しいたけはもどさずに使うことでだしが出てうまみが増します。

2月

休日当番医・施設情報カレンダー

日	月	火	水	木	金	土
			1 ☎ 魚の惣菜・弁当販売 【11時～12時】 ☎ 市民ギャラリー美術文化協会 香川作家グループ展 (5日(日)まで) 【17時、最終日16時まで】	2	3	4
5 ☎ 森医院 (善通寺町一丁目) ☎63-1500 ☎ やまぐち歯科医院 (丸亀市垂水町) ☎28-7778	6 ☎ 魚の惣菜販売 【11時～12時】	7	8 ☎ 魚の惣菜・弁当販売 【11時～12時】 ☎ ART STUDIO 911展 (12日(日)まで) 【最終日16時まで】	9	10	11 建国記念の日 ☎ 善通寺前田病院 (中村町) ☎63-3131 ☎ 高松市歯科救急医療センター (高松市福岡町) ☎087-851-1167
12 ☎ 大杉脳神経外科医院 (大麻町) ☎63-5566 ☎ 山田歯科医院 (丸亀市川西町) ☎28-8711	13 ☎ 魚の惣菜販売 【11時～12時】	14	15 ☎ 魚の惣菜・弁当販売 【11時～12時】 ☎ 香川県文化協会 西讃支部展 (26日(日)まで) 【17時、最終日15時まで】	16	17	18
19 ☎ 井上整形リハビリクリニック (原田町) ☎85-9600 ☎ ヨコセ歯科医院 (丸亀市郡家町) ☎28-9110	20 ☎ 魚の惣菜販売 【11時～12時】	21	22 ☎ MINIマルシェ 【11時～15時】	23 天皇誕生日 ☎ 田所医院 (原田町) ☎62-1223 ☎ 高松市歯科救急医療センター (高松市福岡町) ☎087-851-1167	24	25 ☎ フラワーアレンジメント教室 【15時～】 ☎ 星空観測室 定期観望会 月(月齢5)・火星・木星 【無料 19時～21時】
26 ☎ 藤沢医院 (金蔵寺町) ☎62-1873 ☎ 吉永歯科医院 (丸亀市飯野町) ☎22-6011	27 ☎ 魚の惣菜販売 【11時～12時】	28	《救急指定病院》 四国こどもとおとなの医療センター(仙遊町二丁目) ☎62-1000 香川労災病院(丸亀市城東町三丁目) ☎23-3111 《救急電話相談》 19時～翌朝8時 一般 #7899 または ☎087-812-1055 小児 #8000 または ☎087-823-1588 当番医は変更することがあります。内容等、電話で確認してから受診してください。			☎ 休日当番医 (9時～17時) ☎ 休日当番歯科医 (9時～12時) ☎ 市民体育館 ☎ 市民会館 ☎ 市美術館 ☎ おしゃべり広場 ☎ 鉢伏ふれあい公園

食料備蓄にご協力ください

新型コロナウイルス感染による
自宅療養、また防災対策とあわせて、数日分の食料を備蓄するよう心がけましょう。

わが家のアイドル

おか さ つき
岡 咲月ちゃん

① 令和3年 5月9日生
② 原田町
③ 亮摩さん 彩貴さん
④ 我が家のプリンセス♪
ダンスと歌が大好きだね、お姉ちゃんと仲良くてね!

みね な が ひ な た
峯永 陽咲ちゃん

① 令和2年 10月24日生
② 生野町
③ 涼さん 祐季さん
④ 我が家のちびっ子
怪獣さん!
大好きだよ♡

募集中! お子さん(3歳程度まで)の写真と氏名 ①生年月日 ②住所(番地) ③保護者名 ④メッセージ(20文字程度)と電話番号を右記までお申し込みください。kouhou@city.zentsuji.kagawa.jp