

ぜんつうじ



西部小学校・西部幼稚園春季大運動会

自分に合った対策を!

今回は、熱中症のリスクが高いとされる子どもや高齢者が集う場所で、熱中症を防ぐために実践されている工夫や取り組みを紹介します。

中央幼稚園

子どもは体温調節機能が未発達なうえ、地表からの熱を受けやすく、大人より熱中症リスクが高いといわれています。園では子どもたちのわずかな表情の変化も見逃さないよう心掛けています。



暑さ指数計を定期的に観察しており、必要に応じて屋外活動は中止するようにしています。



屋外活動時には帽子を着用し、パラソルを使うなど対策をしています。

フレンドいなぎ

週1回、屋外でペタンクを行っています。高齢になるにつれ、『暑さのどの渴き』を感じにくくなるといわれているため、早めの対策を心掛けています。また、みんなと顔を合わせて話をすることも、引き続き大事にしていきたいです。



暑い時期になるとチラシなどを使って熱中症予防を呼びかけています。



←1ゲームごとに、日陰に入って休憩をとると決めています。

職場の熱中症対策を始めませんか?

商工観光課 TEL:63-6315

昨年6月より特定の暑熱環境下で作業を行う事業者には熱中症対策が義務化されています。これを受けて、市では条件に合う事業者に対し、熱中症対策にかかる経費の一部を補助することとしました。対象者や対象経費、申請方法など詳しくはホームページをご確認ください。



補助上限 **10万円**
補助率 **対象経費の2/3以内**

募集期間 【2回目】7月6日(月)～17日(金)

*1回目の受付は終了。応募多数の場合は抽選にて決定。



市内の熱中症による救急搬送状況 (令和7年5月1日～9月30日)

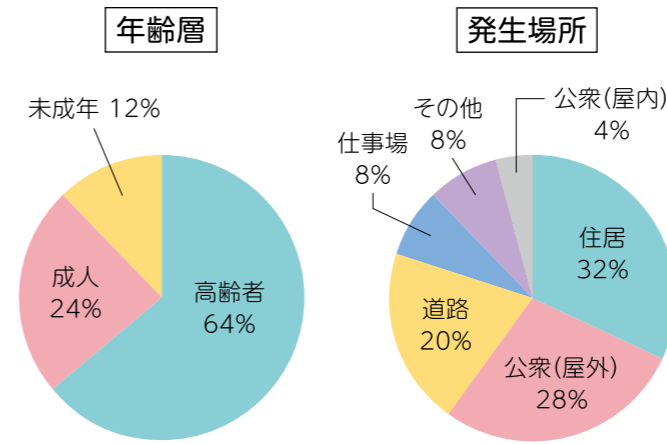

熱中症への対応

こんな症状があったら、熱中症を疑いましょう! ▶▶▶ ふらつく・筋肉痛・汗が止まらない・吐き気・頭痛など

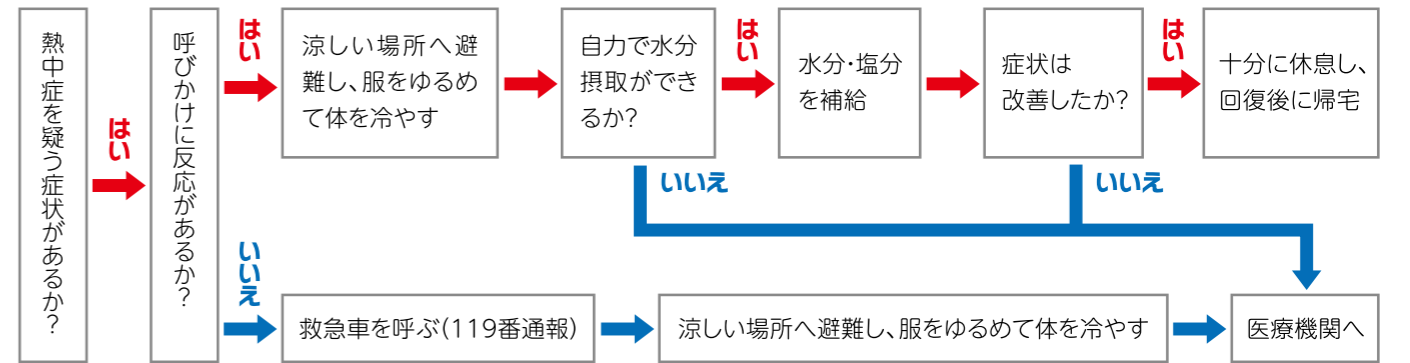

クーリングシェルター(指定暑熱避難施設)を活用しましょう

環境課 TEL:63-6307

クーリングシェルターとは、危険な暑さから避難できる場所として市が指定した施設であり、熱中症特別警戒アラートが発表された際に開放されます。暑さの厳しい日、無理せず気軽にお立ち寄りください。

●運用期間(令和8年度) 10月21日(水)まで *施設休日を除く

施設名	開放時間	施設名	開放時間
市役所 1階ロビー	9時～17時	ドコモショップ善通寺店	9時～18時
市立図書館	9時～17時	ホームプラザナフコ善通寺店	10時～17時
市民会館 1階ロビー	9時～17時	高松信用金庫善通寺支店	9時～15時*1
市民体育館	9時～17時	百十四銀行善通寺支店	9時～15時
8地区公民館	9時～17時		*1 11時30分～12時30分を除く



今日から始める、毎日の工夫

毎日の少しの工夫で熱中症のリスクを下げるすることができます。まずは無理なく、できることから取り入れてみませんか?



● 一般会計の執行状況

(単位:千円、%)

歳入			
款	予算現額 A	収入済額 B	執行率 B/A×100
市 税	3,799,084	3,823,851	100.7
地方譲与税	102,000	110,333	108.2
利子割交付金	10,000	10,256	102.6
配当割交付金	40,000	45,501	113.8
株式等譲渡所得割 交 付 金	30,000	70,584	235.3
法人事業税交付金	80,000	85,254	106.6
地方消費税交付金	870,000	906,967	104.2
環境性能割交付金	14,000	14,281	102.0
国有提供施設等 所在市町村助成交付金	7,789	7,789	100.0
地方特例交付金	22,039	23,353	106.0
地方交付税	4,334,859	4,444,358	102.5
交通安全対策特別 交 付 金	3,000	3,503	116.8
分担金及び負担金	133,883	62,738	46.9
使用料及び手数料	205,037	185,139	90.3
国庫支出金	2,753,422	2,665,286	96.8
県 支 出 金	1,094,670	625,504	57.1
財 産 収 入	29,612	31,394	106.0
寄 附 金	468,100	451,335	96.4
繰 入 金	1,017,787	1,013,128	99.5
繰 越 金	1,062,055	1,062,055	100.0
諸 収 入	530,564	337,582	63.6
市 債	301,100	56,100	18.6
歳入合計	16,909,001	16,036,291	94.8

(単位:千円、%)

歳出			
款	予算現額 A	支出済額 B	執行率 B/A×100
議 会 費	183,515	178,264	97.1
総 務 費	3,452,673	2,947,793	85.4
民 生 費	6,350,566	5,651,966	89.0
衛 生 費	1,178,951	1,049,067	89.0
労 働 費	21,680	21,680	100.0
農林水産業費	434,132	291,782	67.2
商 工 費	214,792	179,035	83.4
土 木 費	1,136,207	934,521	82.2
消 防 費	508,439	475,826	93.6
教 育 費	2,499,498	2,226,486	89.1
災 害 復 旧 費	2	0	0.0
公 債 費	905,046	904,754	100.0
予 備 費	23,500	0	0.0
歳出合計	16,909,001	14,861,174	87.9

歳入のうち、県支出金および市債の執行率が低くなっているのは、対象となる事業費が確定した後に、交付額または借入額が確定するため、**出納整理期間***に収入される予定です。

*年度終了後の収入や支出を整理する期間
(4月1日～5月31日)

款の説明

歳入		歳出	
地方譲与税	自動車重量税など国が徴収した税金から譲与されるもの	総 務 費	全般的な管理事務、企画調整事務、財政・財務管理に要する経費
地方交付税	地方公共団体が一定の水準の行政を維持するために、国より補てんされる財源	民 生 費	社会福祉や児童福祉、生活保護などの経費で、市民の安定した社会生活を保障する経費
分担金及び負担金	保育所などへの入所に伴う負担金など	衛 生 費	予防接種などの保健衛生やごみの収集・処理などの衛生的な生活環境を保持するための経費
財産収入	市が所有している財産の貸付や売払い収入	商 工 費	商工業の振興や観光振興に要する経費
繰入金	基金(貯金)などからの取崩し額	公 債 費	借入金の返済に充てる元利償還金
繰越金	前年度の決算剰余金	予 備 費	予見できない支出に備えるための経費
市 債	国や銀行などからの借入金		

令和7年度 財政状況の公表



市民の皆さんに、市の財政状況が現在どのような状況にあるかを知っていただくため、年に2回、財政状況の公表を行っています。
今回は、令和7年度(令和8年3月31日現在)の執行状況の概要をお知らせします。

● 特別会計の執行状況

(単位:千円、%)

会計名	予算現額 A	執行状況			
		収入済額 B	執行率 B/A×100	支出済額 C	執行率 C/A×100
国民健康保険	3,508,000	3,116,213	88.8	3,116,230	88.8
介護保険	3,059,775	2,562,189	83.7	2,551,496	83.4
介護予防サービス	30,650	30,321	98.9	28,318	92.4
後期高齢者医療	640,000	634,164	99.1	547,713	85.6
太陽光発電	136,254	136,619	100.3	134,579	98.8
合 計	7,374,679	6,479,506	87.9	6,378,336	86.5

● 基金の状況

(単位:千円)

基金名	現在高
財政調整基金	1,741,498
減債基金	315,498
ふるさと基金	695,528
地域振興基金	67,853
資源リサイクル基金	3,495
地域福祉基金	316,918
公共施設整備基金	158,724
香色山ふれあい公園 整備基金	4,732
職員退職手当基金	333,831
ふるさと水と土 ふれあい基金	4,885
ずっと元気なふるさと 善通寺応援基金	501,895
芸術文化振興基金	5,833
学校教育運営基金	8,033
子育て支援基金	202,492
国民健康保険事業 財政調整基金	193,816
介護給付費準備基金	382,413
太陽光発電事業基金	108,104
合 計	5,045,548

● 下水道事業会計の執行状況

(単位:千円、%)

区 分	予算現額 A	執行額 B	執行率 B/A×100	
収 益 的	収 入	786,584	738,810	93.9
	支 出	786,584	720,727	91.6
資 本 的	収 入	521,207	385,924	74.0
	支 出	622,250	492,411	79.1

● 市債の状況

(単位:千円)

会計名	現在高
一 般 会 計	10,168,266

● 企業債の状況

(単位:千円)

下水道事業会計	3,481,805
---------	-----------

*市債および企業債の現在高には、国からの交付税措置のある借入金も含まれています。

● 市有財産

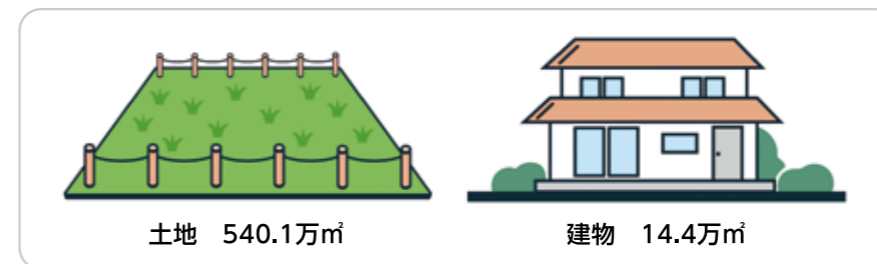

電子投票体験会(模擬投票)を実施します 選挙管理委員会事務局 ☎ 63-6321

善通寺市では、市議会議員などの選挙に電子投票を導入することとしています。電子投票をより身近に感じていただけるよう、電子投票機による模擬投票の体験会を実施します。各地区公民館や市内の店舗で実施しますので、ぜひお立ち寄りください。

日 時		場 所	日 時		場 所
6月23日(火)	10時~14時	ハローズ善通寺店	7月7日(火)	10時~14時	ハローズ善通寺店
			7月8日(水)	9時30分~11時30分	与北公民館
6月30日(火)	10時~14時	メガセンター トライアル善通寺店		13時30分~15時30分	亀川公民館
			7月1日(水)	9時30分~11時30分	吉原公民館
7月9日(木)	13時30分~15時30分	筆岡公民館			
	7月2日(木)	9時30分~11時30分	西部公民館	9時30分~11時30分	東部公民館
13時30分~15時30分				南部公民館	
			7月14日(火)	10時~14時	マルナカパワー シティ善通寺店

* 6月17日(水)~7月15日(水)まで、市役所3階選挙管理委員会事務局でも体験できます。(平日9時~17時)

資格確認書または資格情報のお知らせを送付します 保健課 ☎ 63-6308 / ☎ 63-6368

国民健康保険加入者

現在お持ちの資格確認書は、7月末で有効期限が満了(7月末までに75歳の誕生日を迎える場合、有効期限は誕生日の前日まで)となります。マイナ保険証をお持ちでない方には資格確認書を、マイナ保険証をお持ちの方には資格情報のお知らせを7月下旬に、個人ごとに送付します。

限度額適用認定証および限度額適用・標準負担額減額認定証は更新が必要です

現在お持ちの認定証は、7月末で有効期限が満了となります。自動更新ではないため、マイナ保険証をお持ちでなく、8月1日以降も必要な方は資格確認書が届いた後、保健課で申請してください。マイナ保険証を利用する場合は、認定証がなくても限度額を超える支払いが免除されるため、更新手続きは不要です。



詳細はこちら▶

後期高齢者医療制度加入者

現在お持ちの資格確認書は、7月末で有効期限が満了となります。令和8年8月1日現在で後期高齢者医療制度に加入中の方には『資格確認書』または『資格情報のお知らせ』を7月中旬より、『特定記録郵便』(黄色の封筒)で送付します。

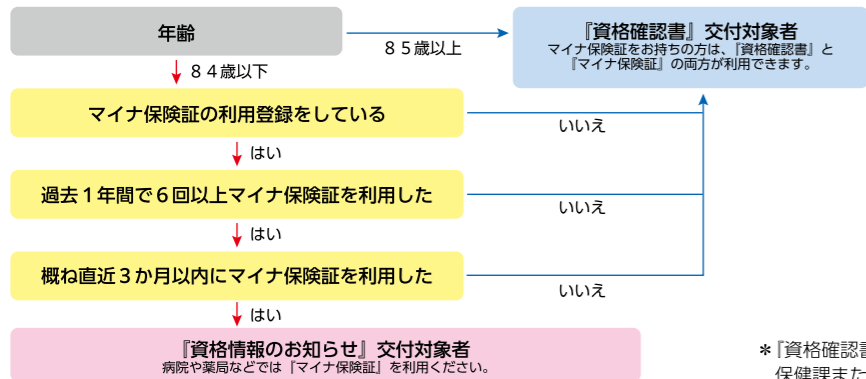

新しい資格確認書
黄色いカードで両端が水色

*『資格確認書』が必要な方は、マイナ保険証の利用登録解除が必要です。保健課または郵送で手続きしてください。

資格確認書へ新たに限度区分の記載を希望される方へ

保健課へ申請いただくことで、限度区分併記した資格確認書を交付します。詳細は、ホームページをご確認ください。



詳細はこちら▶

市役所
information

市民プール オープン!!

営業期間 **7月18日(土)~8月30日(日)**
時間 10時~18時(最終入場17時)



詳細はこちら▶

**市内の子どもたちに
善通寺市民プール・キッズ&ジュニアパスポートを発行します**

市内の幼稚園等および小中高等学校に通う子どもたちに、7月10日より園・学校を通じてキッズ&ジュニアパスポートを配布します。

入場時にキッズ&ジュニアパスポートを提示すると...

利用料金が100円割引になります。

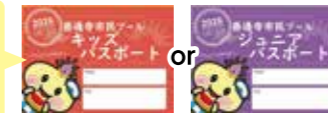

キッズパスポートを利用する児童に同伴する保護者1人は、利用料金が100円割引になります。



問い合わせ

- 市民プールについて
オープン前 … 市民体育館 ☎62-7400
オープン中 … 市民プール(直通) ☎63-3555
- キッズ&ジュニアパスポートについて
… 生涯学習課 ☎63-6328

**7月10日(金)より
受付開始**

市外の幼稚園等および小中高等学校に通う市内在住の子どもには、事前の申請によりキッズ&ジュニアパスポートを発行します。

申請方法

QRコードより申請フォームに入力▶
生涯学習課でも申請できます。



初心者スポーツ教室に参加してみませんか?

生涯学習課 ☎ 63-6328

市内の4歳以上の園児、小学生向けに無料のスポーツ教室を開催します。お気軽にご参加ください。



申し込みはこちら▶

●少林寺拳法

日時 **7月11日(土)、15日(水)、
18日(土)、22日(水)、25日(土)**
19時~20時30分

場所 市民体育館サブアリーナ

●空手

日時 **7月2日(木)、7日(火)、9日(木)、
14日(火)、16日(木)**
19時15分~20時30分

場所 市武道館

施設サービス(ショートステイ含む)を利用している方で、低所得の方は、食費・居住費の自己負担が軽減されます。現在お持ちの認定証は、有効期限が7月末までです。対象の方は7月末までに高齢者課へ更新の申請をしてください。

*虚偽の申告により不正に軽減を受けた場合、軽減された額および最大2倍の加算金を返還していただくことがあります。

申請に必要なもの(本人と配偶者のもの)

- 預貯金通帳の写し(申請日から直近2か月分の記帳があるもの)*預貯金証書も含む
- 有価証券や投資信託などがある場合は証券会社や銀行の口座残高の写し(最新の評価額・預け資産の状況が分かるもの)
- 負債がある場合は借用証明書の写し(預貯金などから差し引きます)

1日あたりの負担限度額(令和8年8月~)

利用者負担段階	所得の状況	預貯金などの資産状況 * 下記の基準額以下であること	居住費(滞在費)				食費	
			ユニット型個室	ユニット型個室的多床室	従来型個室 ^{*1}	多床室 ^{*2}	施設サービス(入所)	短期入所サービス(ショートステイ)
第1段階	・世帯全員(世帯分離している配偶者を含む。以下同じ。)が住民税非課税の老齢福祉年金の受給者 ・生活保護の受給者	単身: 1,000万円以下 夫婦: 2,000万円以下	880円	550円	550円 (380円)	0円	300円	300円
第2段階	世帯全員が住民税非課税で合計所得金額+年金収入額が82.65万円以下	単身: 650万円以下 夫婦: 1,650万円以下	880円	550円	550円 (480円)	430円	390円	600円
第3段階①	世帯全員が住民税非課税で合計所得金額+年金収入額が82.65万円超120万円以下	単身: 550万円以下 夫婦: 1,550万円以下	1,370円	1,370円	1,370円 (880円)	430円	680円	1,030円
第3段階②	世帯全員が住民税非課税で合計所得金額+年金収入額が120万円超	単身: 500万円以下 夫婦: 1,500万円以下	1,470円	1,470円	1,470円 (980円)	430円 【530円】	1,420円	1,360円

*1 従来型個室の()内は、介護老人福祉施設または短期入所生活介護を利用した場合の金額です。
 *2 多床室の【 】内は、介護老人福祉施設、短期入所生活介護、『療養型』『その他型』の介護老人保健施設、『II型』の介護医療院の多床室(いずれも8㎡/人以上に限る)を利用した場合の金額です。(短期入所療養介護も含む。)

負担割合証を7月中旬に送付します

要支援・要介護認定者や事業対象者には、8月から有効の負担割合証を7月中旬に送付します。介護サービスなどを利用する際、届いた割合証をサービス事業者に提示してください。更新・変更申請中により8月からの認定が決定していない方には、認定決定時に被保険者証とあわせて送付します。

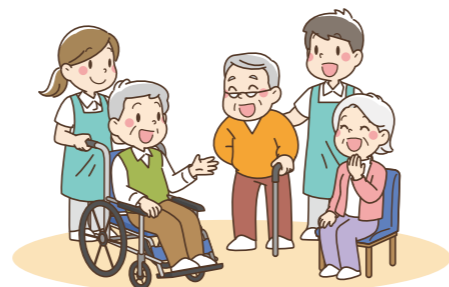

◇算出方法

◎国民健康保険税

納税義務者は世帯主です。世帯主が国民健康保険に加入していない場合でも、同一世帯に国民健康保険加入者(被保険者)がいれば、世帯主あてに通知書を送付します。税額は『医療保険分』・『後期高齢者支援金分』・『介護保険分』・『子ども分』ごとに計算した『所得割額』・『均等割額』・『平等割額』を合算して世帯ごとに算出します。
 *令和8年度より、子ども・子育て支援金制度が創設されたことに伴い、『子ども・子育て支援金分(子ども分)』の保険税(料)が新たに設けられます。

	算出方法	医療保険分 (加入者全員)	後期高齢者 支援金分 (加入者全員)	介護保険分 (40歳~64歳)	子ども分 (加入者全員)
所得割額	(前年中の所得金額-基礎控除 ^{*1})×税率	8.1%	2.2%	2.3%	0.27%
均等割額	加入者人数×税額 ^{*2}	30,000円	8,000円	9,000円	1,100円
	18歳以上の加入者人数×税額 ^{*2}	-	-	-	100円
平等割額	1世帯あたりの税額	26,000円	6,000円	7,000円	700円
賦課限度額		67万円	26万円	17万円	3万円

*1 基礎控除とは、個人住民税における基礎控除額です。(最大43万円)
 *2 18歳未満の加入者に係る子ども分の均等割額は全額減免されます。この減免を補うものとして、18歳以上の加入者1人につき、通常の均等割額に加えて18歳以上均等割額(100円)を負担いただけます。

◎介護保険料

65歳以上の方の介護保険料は、介護サービスにかかる費用をもとに算出した基準額(年額55,500円)を定め、それをもとに、対象者の市民税の課税状況や所得などに応じ、13段階に分けて算出します。

◎後期高齢者医療保険料

令和8年度の保険料は被保険者が等しく負担する『均等割額』59,300円と、所得に応じて決まる『所得割額』(賦課のもととなる所得金額×所得割率10.18%)を合算して算出します。

◇納付方法

◎年6回の年金から天引きにより納付(特別徴収)

対象者

年金受給額が年額18万円以上の方で、国民健康保険税と介護保険料の合算額または後期高齢者医療保険料と介護保険料の合算額が年金受給額の2分の1を超えない方

仮徴収		
4月	6月	8月
令和7年2月分の年金から天引きした額を、年金からそれぞれ天引き		

本徴収		
10月	12月	2月
令和8年度の税額から仮徴収分の合計を差し引いた額を3回に分け、それぞれ年金から天引き		

◎納付書または口座振替により納付(普通徴収)

対象者

特別徴収の対象でない方、転入してきた方、年額が変更になった方、年度の途中で制度の対象年齢(65歳・75歳)になった方など

	納期限	
	国保・介護	後期高齢
1期	7月31日	7月31日
2期	9月30日	8月31日
3期	11月2日	9月30日
4期	11月30日	11月2日
5期	12月28日	11月30日
6期	2月1日	12月28日
7期	—	2月1日
8期	—	3月1日

*口座振替の方は、各期の納期限の日に、ご指定の口座より引き落としします。

違法なケシの除去活動を実施しました

保健課 ☎ 63-6308

香川県麻薬・覚せい剤・シンナー禍対策推進員と保健課職員で、市内に咲いていた違法なケシを約15,000本除去しました。違法なケシを発見したら、中讃保健所衛生課(☎ 24-9964)または保健課にご連絡ください。



アツミゲシ

田畑や空き地などに野生化しています。高さ50~100cmで、4枚のうす紫(まれに赤)色の花びら、互い違いについているギザギザの葉が特徴です。

雨水貯留施設設置の助成制度をご活用ください

都市計画課 ☎ 63-6317

家庭に雨水貯留施設を新規設置する際、対象経費の一部を助成する制度があります。助成には事前の申請が必要ですので、施設を設置する前に都市計画課へご相談ください。

💰【補助率】対象経費(材料費、設置費など)の2分の1
 【助成の上限】100L以上200L未満:30,000円
 200L以上 :50,000円

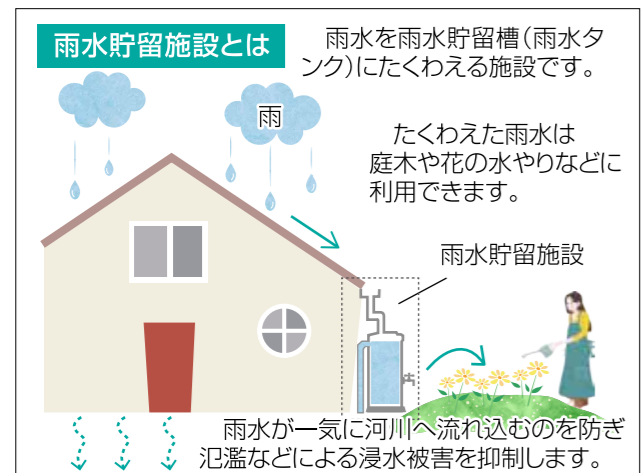

「善通寺五岳の里」市民集いの丘公園のスポンサーを募集しています

農林課 ☎ 63-6316

公園では、個人・企業の皆さまからスポンサー(寄付者)を募集しています。このたび、三和工業株式会社様・有限会社県内貨物サービス様・有限会社丸岡興業様・株式会社キウイバードコーポレーション様・瀬戸内讃岐工房株式会社様よりプラチナスポンサーとなるご寄付をいただきました。いただいたご寄付は、公園の環境整備のために大切に使用させていただきます。



詳細はこちら▶

平成22年度生まれの女子の方へ子宮頸がん(HPV)予防接種の期間は残りわずかです

保健課 ☎ 63-6308

子宮頸がん(HPV)予防接種を、公費で接種できるのは令和9年3月31日までです。小学校6年生の時期に送付している予診票が転入などで手元にない場合は、母子健康手帳を持参のうえ、保健課までお越しください。

なお、HPVワクチン接種は合計3回*1で、完了するまでに約6か月かかるため、公費による接種を希望する場合は、遅くとも令和8年9月末*2までに1回目のワクチンを接種する必要があります。

*1 15歳未満で9価HPVワクチンを接種した方は、合計2回で完了する場合があります。
 *2 最短4か月で接種を完了することもでき、その場合は、遅くとも令和8年11月中に1回目のワクチンを接種する必要があります。接種を希望する医療機関にご相談ください。

令和8年度の歯周病節目検診が始まります

保健課 ☎ 63-6308

『歯周病節目検診』は10年に1回のチャンスです。対象の方には受診券を送付します。

🕒 令和8年7月1日(水)~令和9年2月28日(日) *休診日を除く

📍 市内の歯科医療機関

📄 内容 むし歯(う蝕)の検査、歯周病の検査、その他の口腔疾患の検査、診断に基づく口腔衛生指導

👤 20歳(平成18年4月1日~平成19年3月31日生まれ)
 30歳(平成8年4月1日~平成9年3月31日生まれ)
 40歳(昭和61年4月1日~昭和62年3月31日生まれ)
 50歳(昭和51年4月1日~昭和52年3月31日生まれ)
 60歳(昭和41年4月1日~昭和42年3月31日生まれ)
 70歳(昭和31年4月1日~昭和32年3月31日生まれ)

💰 無料

75歳・80歳の歯科健康診査が始まります

保健課 ☎ 63-6308

対象者には受診券を送付しますので、歯科健診を受けて健康長寿を目指しましょう!

🕒 令和8年7月1日(水)~令和9年2月27日(土) *休診日を除く

📄 内容 歯の本数・状態・歯周病の検査、食べ物を噛む力や飲み込む機能など口腔機能の検査

👤 75歳(昭和25年4月2日~昭和26年4月1日生まれ)
 80歳(昭和20年4月2日~昭和21年4月1日生まれ)

💰 無料

📞 香川県後期高齢者医療広域連合事務局
 ☎ 087-811-1866

保健師・栄養士によるいきいき健康相談を行います

保健課 ☎ 63-6308 / ☎ 63-6368

健診結果の説明や食事相談などを行います。

🕒 7月8日(水) 時間は要相談(30分程度)

📍 市役所1階 相談室

📞 保健課へ申し込み

知っ得講座(栄養)に参加してみませんか?

保健課 ☎ 63-6308 / ☎ 63-6368

糖尿病などの生活習慣病予防にはバランスの良い食事が大切です。簡単にバランス良く食べる方法を楽しんで学びましょう!

🕒 ①基本のお話

7月24日(金) 9時30分~11時30分

②模擬バイキング

8月21日(金) 13時30分~15時30分

📍 市民会館1階 中会議室1

👤 15人 💰 無料

📞 前日までに保健課へ申し込み(連続講座のため、できるだけ2回ともご参加ください。)



血圧・汁物の塩分量・野菜摂取量を測定してみよう!

保健課 ☎ 63-6308 / ☎ 63-6368

健康のバロメーターである血圧、汁物の塩分量と野菜摂取量の測定ができます。測定後に自分でできる減塩や野菜をしっかり食べるコツについて説明します。

🕒 7月29日(水) 9時~11時30分(30分程度)

📍 市役所4階 403会議室 👤 25人

🎒 自宅で飲まれている汁物(スープ・みそ汁)

📞 保健課へ申し込み 7月1日(水)~受付開始

第2回家族介護教室を実施します

地域包括支援センター ☎ 63-6364 / ☎ 63-3778

介護におけるストレスとその対処法

🕒 7月14日(火) 14時~15時

📍 市役所4階 大会議室

👤 看護師・社会福祉士 和泉 とみ代 先生

👥 市民の方ならどなたでも / 30人

💰 無料

📞 地域包括支援センターへ申し込み

もの忘れ相談会を実施します

地域包括支援センター ☎ 63-6364 / ☎ 63-3778

🕒 7月16日(木) 14時~15時

📍 申し込み時にお伝えします。

👤 認知症サポート医 大杉 敦彦 医師

👥 もの忘れや認知症について相談希望のある市民の方 / 3人 *ご家族からの相談も可

💰 無料 🎒 お薬手帳(服薬中のお薬がある方のみ)

📞 地域包括支援センターへ申し込み

お気軽にご相談ください

地域包括支援センターでは、随時認知症の相談を受け付けています。おひとりで抱え込まず、ご相談ください。

介護予防出前講座を実施しています

地域包括支援センター ☎ 63-6364 / ☎ 63-3778

65歳以上の市民が集まる市内の団体・グループに専門職がお伺いし、①~③のうち希望する講座を1つ行います。(年1回)

①歯科衛生士: オーラルフレイル(口の衰え)チェック、口腔ケア方法の紹介など

②健康運動指導士: ストレッチや筋トレ、足うら体操など

③保健師: フレイルや介護予防についての講話、体力測定など

🕒 平日9時~16時(1時間程度)

*日程は要相談

💰 無料 📞 地域包括支援センターへ申し込み

自治会通信



第27回 南部地区三世代交流 『麻野の里らく楽ウォーキング』

3月7日、天気にも恵まれた絶好のウォーキング日和の中、『麻野の里らく楽ウォーキング』を実施しました。準備運動を終え、公民館から大麻神社を往復するスタンプラリーへ出発。10歳から90歳までの幅広い年代が参加し、ウォーキングを通じて世代間の交流を深めました。



与北地区 ふるさとハイキング

3月20日、ふるさとの魅力の再発見や世代間交流の促進、健康増進を目的に『ふるさとハイキング』を実施しました。地域ボランティアの協力で安全に配慮された環境の中、参加者同士の交流が深まり地域の絆の強化にもつながる有意義な取り組みとなりました。

第41回 西部地区市民ふれあいハイキング大会 (西部地区体育振興会)

4月29日、西部小学校の学校行事と兼ねて『市民ふれあいハイキング大会』を実施しました。小学生や教職員、保護者など310人が参加しました。



西部小学校を出発して、生涯学習課の学芸員から西部地区の古代からの歴史を学び、市民集いの丘公園でスタンプラリーを実施しました。最後には、うどんのふるまいと抽選会があり、天気にも恵まれ、楽しい春の一日となりました。

令和8年度 善通寺市連合自治会の新役員が決定しました

会長 大西 英和(筆岡) 副会長 杉原 清志(与北)、山野 和秀(西部) (敬称略)
 会計 西岡 房子(竜川) 監事 横田 一満(中央)、土居 信雄(南部)、山崎 恭範(筆岡)

自治会活動への貢献に感謝

自治会活動にご尽力いただいた方々に感謝状を贈呈しました。(敬称略)

～市長感謝状および市連合自治会長感謝状～
 大西 智晴(前竜川地区連合自治会長)

～市長感謝状(自治会長歴5年以上の方々)～

松本小百合 山地 繁治 佐藤 啓司
 内田 裕司 山地 範男 永田 信代
 高橋 綾子 木下 義樹 宮武 英仁
 尾崎 猛

国民年金基金相談会を実施します

市民課 ☎ 63-6306

老齢基礎年金に上積みして、より豊かな老後を保障するもので、自分の将来設計に合わせて年金を積み立てられます。お気軽にご相談ください。

詳細はこちら▶



7月21日(火) 10時～15時

市役所 3階 302会議室

20歳～60歳未満の国民年金第1号被保険者および65歳未満の国民年金任意加入被保険者、海外居住の国民年金任意加入被保険者(国民年金の保険料を免除している方、農業者年金の加入者は除く)

全国国民年金基金香川支部

☎ 0120-65-4192

令和7年国勢調査の速報結果をお知らせします

総務課 ☎ 63-6302

国勢調査にご協力いただきありがとうございました。令和7年10月1日を期日として実施された『令和7年国勢調査』の人口・世帯数を公表します。

人口 29,704人(男:14,832人 女:14,872人)
 前回(令和2年)調査比1,927人減少

世帯数 13,163世帯
 前回(令和2年)調査比18世帯増加

*本結果は、総務省が公表した人口速報集計によるもので、後日公表される確定結果とは異なる場合があります。

国民年金保険料のお支払いが困難な方へ 保険料免除・納付猶予制度をご利用ください

市民課 ☎ 63-6306

国民年金保険料を納め忘れたまま、けがや病気で障がいを負ったり、死亡したりといった不測の事態が生じたとき、障害基礎年金や遺族基礎年金を受け取ることができない場合があります。

経済的な理由などで保険料を納めることが困難な場合には、保険料の納付が免除または猶予となる制度がありますので未払いのままにせず、まずはご相談ください。

令和8年度免除などの申請

免除などの期間は、『申請した年の7月分から翌年の6月分まで』です。令和8年度分の申請は、7月1日(水)から始まります。最大2年1か月前の月分まで、さかのぼって申請することができます。

- 本人確認書類(写真付きの公的な身分証など)
- 個人番号がわかるもの(通知カードや個人番号カード)
- 年金手帳(基礎年金番号通知書)
- 離職票(最近離職した方のみ)

所得申告をお忘れなく

免除などの審査の際、申請者本人・配偶者・世帯主それぞれの、『前年中の所得の情報』を使用するため、所得の情報が不明の場合、所得の申告手続きが必要となります。

*収入がない方も所得の申告が必要

ごみの分別情報

環境課 ☎ 63-6307 (市役所1階)
 未来クルパーク21
 ☎ 63-2808 (原田町43番地)

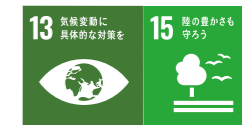

*未来クルパーク21の受付時間
 平日8時30分～16時(12時～13時は電話受付を行っていません)

市指定ごみ袋の買いだめは不要です

県内の一部地域で『指定ごみ袋の供給が不安定』という報道があり、心配される声がありますが、善通寺市の指定ごみ袋は例年通り在庫を確保しています。令和8年度中は安定して供給できる見通しですので、ご安心ください。

ただし、一時的な過度の買いだめが起きると、品薄を招くこととなりますので、生活に必要な分だけをお買い求めいただきますよう、ご理解とご協力をお願いします。



燃えるごみの収集日程 (1月1日～3日を除く)

収集地区	収集曜日
西部・吉原・筆岡・中央(生野本町等を除く)	月・木
竜川・南部・東部・与北・中央(生野本町等)	火・金

*粗大ごみの受付は完全予約制ですので、未来クルパーク21までご連絡ください。



香川県立善通寺第一高等学校の生徒(3年生)が善通寺市議会議員へインタビューを実施!



令和8年5月11日(月)

香川県立善通寺第一高等学校の生徒26名が授業の一環で、本市議会を訪れ、議員へインタビューを行いました。2名の議員が対応し、議員になった経緯や高校生に今伝えたいこと等をお話させていただきました。本市議会としても大変有意義な時間となり、高校生が今疑問に思っていることを知ることができました。今後の市議会の活動にも活かしていきたいと思えます。

インタビュー内容のご紹介 (一部)

Q 議員になろうと思ったきっかけ

A ●お世話になった地元地域に根差し、恩返しをしたいという想いがあったこと、選挙に挑戦しやすいタイミングが重なったことにより、市議会議員選挙への挑戦を決意した。

●地元校区に市議会議員が不在の中、地元住民より出馬要望があったこと、元市職員であったため、市のことが市民に伝わっていないのではないか、議員になり市民に伝えていきたいという想いから挑戦を決意した。



Q 議員のやりがいと苦労

A ●市民の意を汲むことが難しく、市民の声に沿えないこともあるが、市民からの感謝がやりがいとなっている。

●ほんの小さなことでも、市民からの「ありがとう」がやりがいとなっている。

Q 高校生へのメッセージ

A ●議員に働きかけることも権利の行使であり、生活を良くすることだと考える。そのため、権利である投票についても、どんどん使っていただきたい。

●18歳になったら選挙に行っていたらいい。また、各市町の広報に『議会だより』があるので、こんな議員さんがいるのか等、少しでも見ていただきたい。



本市議会では、さらに『開かれた議会』を目指しております。またいつでも『善通寺市議会』へお越しください。

広報広聴委員会

委員長：上田 博之
 委員：安井 一博
 委員：大平 一徳
 副委員長：川向 武
 委員：竹森 千津
 委員：長崎 彰夫
 委員：金崎 大和
 委員：兼岡 誠

令和8年5月臨時会 第54代 正副議長決まる



就任のごあいさつ

このたび私どもは、5月臨時会において、議員各位のご推挙により、第54代議長ならびに副議長に就任いたしました。誠に身に余る光栄に存じますとともに、その職責の重大性に身の引き締まる思いでございます。

さて、私たちの生活を取り巻く社会情勢は、日々大きく変化しております。長引く物価高騰は、市民生活や地域経済に大きな影響を及ぼしており、加えて少子高齢化や人口減少、防災・減災対策、地域活性など、地方自治体が抱える課題は多様化・複雑化しております。

このような時代だからこそ、市議会には、市民の皆さまの声を真摯に受け止め、暮らしに寄り添った議論を重ねることが求められております。市議会といたしましても、党派・会派関係なく、市民の皆さまと一丸となることで、必ずやこの困難を乗り越えられるものと信じております。

これからも『住んでみたい 住みつけたいまち 善通寺』の創生に向けていっそう尽くしてまいりますので市民の皆さま方のご支援・ご協力を心からお願い申し上げます。



議長
上田 博之



副議長
川向 武

臨時議会の概要

令和8年5月臨時会は5月13日に開かれました。

はじめに辻村市長、荒井副市長が就任の宣誓を行った後、『令和8年度善通寺市一般会計補正予算(第1号)』を上程し、提案理由の説明、質疑の後、原案のとおり可決しました。

次に、安井一博議長の辞職に伴う議長選挙を行った結果、上田博之氏が当選し、議長に就任しました。さらに、内田信吾副議長の辞職に伴う副議長選挙を行った結果、川向武氏が当選し、副議長に就任しました。

続いて、各常任委員会、議会運営委員会の構成員の変更および正副委員長の互選を行いました。その後、専決処分の議案4件を承認し、『善通寺市監査委員の選任について』は、真鍋範子氏の選任に同意しました。なお、今議会で変更のあった委員会委員などは次のとおりです。

(変更があった方のみ掲載しています。すべての構成員はホームページに掲載しています。)



議会運営委員会

副委員長：安井 一博
 委員：長谷川 義仁

総務産業委員会

委員長：金崎 大和
 委員：上田 博之

教育民生委員会

副委員長：竹森 千津
 委員：真鍋 範子

予算委員会

委員長：寿賀崎 久
 委員：川向 武

中讃広域行政事務組合議会議員

議員：上田 博之 議員：川向 武 議員：兼岡 誠

香川県後期高齢者医療広域連合議会議員

議員：上田 博之

香川県広域水道企業団議会議員

議員：上田 博之



真鍋 範子



ふれあい駅伝 あなたにリレー No.494

『新しいお役目』
岩本 裕美さん(弘田町)

結婚後、主人の実家がある普通寺市に住むようになって約30年、本当にあっという間でした。4人の子どもに恵まれ、フル回転の毎日でしたがそんな子どもたちもそれぞれ家庭を持ち、おかげさまで5人の孫たちのばーば業に奮闘中です。

そんなばーばに4月から新しいお役目、『安心安全パトロール隊』の隊員を仰せつかることとなりました。

久しぶりに歩く通学路。ちょっぴり楽しみでもありましたが、初日はあいにくの大雨。下校する子どもたちの一番後ろから見守りながら歩いていると、歩道のわきから大きな雑草が生えていたり、大きな水たまりがあったりと傘をさした子どもにとっての困難に気付きました。安心安全であるはずの通学路でも、雨が降ると様変わりしてしまいます。

子どもたちが元気に気持ち良く登下校できるように、通学路を点検しながら1年間お役目を全うしたいと思います。



おこしおこされ 協力隊

善通寺市地域おこし協力隊 西口・祖田 着任あいさつ

5月より、地域おこし協力隊に着任しました。
よろしくお願いたします!

はじめまして。5月より地域おこし協力隊に着任しました西口です。

香川県で生まれ育ち、高校を卒業後、大阪の大学に進学しました。大阪で就職し生活していく中で出会った人や自分自身の体験を通し、もっと暮らしに意識を向けたいと思うようになりました。そんな中、父親の出身であるこの善通寺市の地に呼ばれるように引越すことになりました。そして地域おこし協力隊のことを知り、応募しました。

キッチンカーの活動を通して、『人が集い、繋がる場』を提供できるように内容など楽しみながらつくっていきたいと思います。よろしくお願いたします。



生まれは愛媛なのですが、みかんよりりんごを食べて育ちました。祖田です。
飽き性な私ですが、幼少期はミュージカルと大衆演劇を見て育ち、演劇好きは22歳となった今でも変わっていません。そんな中、普通寺市が演劇を活用した地域おこしを募集していることを知り、迷わず応募しました。

自分にできることを精一杯していきたいと思っています。よろしくお願いたします!



Instagramで
皆さんと善通寺市の
『好き』を共有して
いきたいと思っています▲



5/9
10



親子で楽しむワクワク体験 ●金倉寺でこどもまつり開催

両日とも天気に恵まれ、多くの親子連れでにぎわいました。会場では、工作体験や音楽ダンスパフォーマンス、女性消防団による防災教室などを実施。防災教室では、防災絵本の読み聞かせや担架の作り方など、クイズを交えながら、楽しく防災を学ぶことができました。

レンズのさんぽ

Photo News
2026.5.7~5.21

5/19



ワンちゃんと一緒にのんびりと ●「善通寺五岳の里」市民集いの丘公園でワンちゃん特別開放日(試行)実施

公園の休園日に試行的な取り組みとして行われたワンちゃん開放日。当日は天気にも恵まれ、市内外から多くの方が訪れました。季節の植物が彩る園内で、愛犬との散歩や記念撮影を楽しむ姿が見られ、心温まる穏やかな一日となりました。

5/7

大きくなーれ! ●筆岡幼稚園で苗植え実施

民生委員や児童委員の方々と一緒に、ぎょうりやミニトマトなどの苗植えを実施しました。植え方を教えてもらいながら協力して行う姿に、地域で子どもたちを見守る温かな絆を感じる、すてきな時間となりました。



5/21

ふるさとを学び、語り継ぐ ●市役所で副読本『ふるさとの偉人 空海』贈呈式実施

市内の小学校から代表児童が訪れ、市長より副読本を受け取りました。副読本は、小学校6年生の総合的な学習の時間に使用されます。受け取った児童は、「この本を読んで学んだことを全校生にも伝えたい」と学習に対する意気込みを語ってくれました。





開館時間 平日・土曜日 8時30分～21時
日曜日・祝日 9時～18時
*講習室や会議室の利用は9時から

休館日 12月29日～1月3日

ZENキューブ
TEL 63-6324
FAX 63-6383
mail info@zencube.jp

ZENキューブ

『参加型即興演劇ショー つながるCUBE』

ここでは、誰もが主役の劇場。みんなが仲間になる瞬間がここにある。

出演者

四国学院大学演劇コース、善通寺第一高校演劇部、尽誠学園高校演劇部



🕒 **7月11日(土)**
13時開演(12時30分開場)

📍 4階 多目的室

💰 当日、総合受付にて現金またはカード払い/500円
*小学生以下無料

📞 総合受付や電話、申込専用フォームで申し込み

申し込みはこちら▶



『お琴の体験教室』

「お琴に触れてみたいけど難しそう…」といませんか？
じつは、お琴は初めての方にとっても優しい楽器です。教室は椅子に座って行きます。お気軽にご参加ください。

🕒 **7月12日(日)10時～11時**

👤 宮城会講師 濱田 いづみ

💰 700円

子どもライブラリー

開館時間 平日・土曜日 9時～19時
日曜日・祝日 9時～18時

休館日 12月29日～1月3日

子どもライブラリー
TEL 63-5105
FAX 63-5116

★7月『海、水辺の絵本』特集 in マルチルーム

『トーンチャイムと七夕のおはなし会』

トーンチャイムの演奏体験もできるよ!

🕒 7月5日(日)10時30分～11時15分

📍 プレイグラウンド 💰 無料 📞 不要

『リズムあそび』

🕒 7月7日(火)・21日(火)10時～10時45分

📍 プレイグラウンド 👥 0歳～就園前の親子

💰 無料

📞 前日の16時までにWeb申し込み



7日



21日

『みんなでランチ』

『夏野菜カレー』をご用意します。カレーをかけるので、ご飯を持ってきてね。みんなで一緒に楽しくランチを食べよう!

🕒 7月21日(火)10時30分～正午

📍 食育ルーム 💰 無料 📞 不要

SNSでも
イベント情報
発信中!



Instagram



X

図書館へ行こう♪

開館時間 平日・土曜日 9時～19時
日曜日・祝日 9時～18時

休館日 7月17日(金)

市立図書館(市役所2階)
TEL 63-5188
FAX 63-5189

◆『善通寺ライオンズクラブ様よりご寄贈』

児童書67冊10万円相当をご寄贈いただきました。
ありがとうございました。

◆『ひだまり おはなし会 ～おはなしでてるてる～』

🕒 7月4日(土)11時～11時30分

📍 子どもライブラリー 💰 無料 📞 不要

◆『第4回 図書館を使った調べる学習コンクールin善通寺』

生活の中で『フシギ』や『ギモン』に思ったことを図書館などで調べ、まとめた作品を応募しよう! 募集内容の詳細や応募方法については図書館へお問い合わせください。

🕒 8月1日(土)～9月14日(月)19時まで

👤 市内在住・在学の小学生
【部門】低学年の部(小学校1～3年生)
高学年の部(小学校4～6年生)

📞 図書館に提出

図書館を使った調べる学習教室

*市内在住・在学の小学生対象 *1・2年生は保護者同伴、3～6年生は保護者同伴推奨

🕒 1・2年生の部:7月12日(日)10時～正午
3～6年生の部:7月11日(土)10時～正午

📍 カフェ・イベントコーナー

👤 各部門10人 💰 無料

調べる編

🕒 1・2年生の部:8月8日(土)10時～11時
3～6年生の部:8月1日(土)10時～11時

📍 カフェ・イベントコーナー

👤 各部門10人 💰 無料

まとめる編

📞 調べる編・まとめる編とも 6月13日(土)9時～受付開始

◆『第3回 ビブリオバトル in 善通寺市立図書館』

図書館員が小学生向けのおすすめ本を3分間で紹介。一番読みたくなった本に投票し、一番多く票を集めた本がチャンプ本になるよ!

🕒 7月25日(土)10時30分～11時30分

📍 カフェ・イベントコーナー

👤 小学生以上/25人 💰 無料 📞 7月1日(水)9時～受付開始

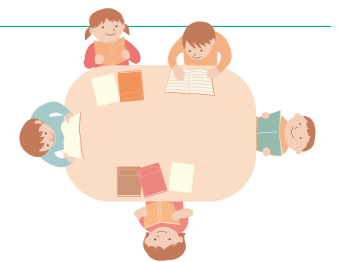

◆『環境を考える工作教室 LEDランタンをつくってみよう!』

🕒 7月29日(水)14時～15時30分

📍 カフェ・イベントコーナー

👤 パナソニックエレクトリックワークス株式会社
CXイノベーションセンター 吉川 正純さん

👥 小学生/10人 *保護者同伴

💰 500円(当日、現金払い)

📞 7月4日(土)9時～受付開始



◆『夏休みのおはなし会とお楽しみ会 ～おいしそうなお絵本大集合～』

🕒 8月2日(日)10時～正午

📍 ZENキューブ4階 多目的室

👤 小学生以下/30人

💰 無料

📞 7月1日(水)9時～受付開始

おすすめ本



『野山花花図譜』 梨木 香歩/著 波多野 光/絵 淡交社

季節の訪れを知らせるように野山に咲く花々。おのおのが持つ個性や、好んで根を張る場所について、まるで親しい友人を語るかのようにつづられた植物誌。見開きで描かれた花の絵も涼やかで、暑さをものともせず、たたく夏の花に会いに行きたくなる。



お知らせ

海の事故ゼロキャンペーン

『海難ゼロへの願い』をテーマに官民一体となり、海の事故防止を目的として全国一斉に実施します。
時 7月16日(木)～31日(金)
【重点項目】
 ①見張りの徹底および船舶内・船舶間におけるコミュニケーションの促進
 ②ふくそう海域における安全確保および走錨に起因する事故の防止
 ③小型船舶の安全対策およびマリネレジャー活動における安全対策
 ④ライフジャケット着用率の向上
問 高松海上保安部航行安全課
 ☎087・821・7008

時 日時 **所** 場所 **内** 内容 **講** 講師
対 対象 **資** 資格等 **人** 人数 **料** 料金等
持 持参物等 **申** 申し込み **期** 期限等
他 その他 **問** 問い合わせ
 *最新情報は問い合わせ先でご確認ください。

肝炎ウイルス検査を受けましょう

肝炎ウイルスに感染したことに気づかないまま放置していると、肝がんや重度肝硬変へと進行する恐れがあります。一生に一度は検査を受けましょう。



時 指定医療機関などで通年実施
 *他にも市の健診や職域健診もあります。
問 香川県感染症対策課
 ☎087・832・3303
 詳細はこちら▲



◆市民のうごき
 6月1日現在
 人口 29,388人
 男 14,681人
 女 14,707人
 世帯 13,152世帯
 *令和7年国勢調査速報結果に基づき集計

◆納期のお知らせ
 固定資産税都市計画税 第2期
 国民健康保険税 第1期
 介護保険料 第1期
 後期高齢者医療保険料 第1期
 納期限: 7月31日(金)

◆特殊詐欺被害情報
 (4月末累計)
 件数: 48件
 被害額: 2億3,131万円
 *丸亀警察署管内
 (丸亀市・善通寺市・多度津町)

◆火災・救急・救助件数
 (5月末累計)
 火災: 3件
 救急: 719件
 救助: 7件

マチイロ
 アプリで「広報ぜんつうじ」がいつでもどこでも読める♪
 アプリをダウンロードすると、スマホに広報紙が届きます。
 iOS端末用 Android端末用

「歩行者ファースト」がわ2026」参加者募集

横断歩道では歩行者を優先し、チーム(3人1組)で無事故・無違反を達成しましょう。抽選で、30万円分の旅行券などが当たります。
時 9月1日(火)～12月31日(木)の122日間
対 日本の運転免許証を持ち、県内に在住または通勤・通学している方
料 3,000円(1チーム)
申 7月1日(水)～8月31日(月)消印有効
問 必要書類を実行委員会に郵送または持参
問 県くらし安全安心課
 ☎087・832・3231

令和8年度中讃広域行政事務組合職員採用試験

問 中讃広域行政事務組合総務課
 ☎58・5461
 詳細・申し込みはこちら▲



募集します

市立小学校・中学校・幼稚園・保育所の再編を計画するにあたり、学校等再編整備検討委員会を設置し、その具体的な方策を検討しています。会議録については、ホームページで閲覧できます。
問 市学校再編対策課
 ☎63・6332
 詳細はこちら▲



香川看護専門学校 オープンキャンパス
時 7月12日(日)10時～(9時30分)受付
所 香川看護専門学校
内 学校紹介、奨学金説明、個別相談、看護体験など
問 香川看護専門学校総務部
 ☎63・6161
 詳細はこちら▲



シルバー会員入会説明会
時 7月15日(水)13時30分～(13時)受付
所 仲善広域シルバー人材センター(善通寺地区センター)
対 60歳以上の方または令和8年度に60歳になる方
申 電話で申し込み
問 (公社)仲善広域シルバー人材センター
 ☎63・1366

『囲碁教室』参加者募集
時 ①土曜日9時30分～11時30分
 ②日曜日13時30分～15時30分
所 市民会館
主 日本棋院讃棋(さぬき)支部

自衛官等募集
◆一般曹候補生
時 【Web試験】
 9月16日(水)～18日(金)のうち1日を指定されます。
所 香川県内
対 18歳以上33歳未満の男女(令和9年4月1日現在)
申 9月1日(火)まで
問 善通寺地域事務所
 ☎63・2363

目が見えない方、見えにくい方のための福祉フェスタ2026
時 7月12日(日)11時～15時
所 香川県社会福祉総合センター7階大会議室
内 福祉用具展示会、歩行訓練士による白杖の基本的な使い方説明、ウェアラブルデバイスの体験など
料 無料



善通寺まつり
時 7月25日(土)・26日(日)
所 総本山善通寺境内、南大門前にぎわい広場
問 香川県視覚障害者福祉センター
 ☎087・812・5563



◆総本山善通寺の戒壇めぐり・宝物館ミニ二十八ヶ所を歩こう
時 7月5日(日)8時50分～
所 善通寺市役所正面玄関前
料 ¥1,200円(保険料、戒壇めぐり料)
問 いなおき会 ☎62・5501
 大河内 ☎090・7143・3098



花だより 五岳の里

内容	ブルーベリー収穫体験会	かざぐるまを作ろう♪	フレッシュハーブの楽しみ方
園内のブルーベリーの収穫シーズンの到来です。7月下旬～8月上旬頃に人数限定で収穫体験を開催します。 *事前申し込みが必要	園内のブルーベリーの収穫シーズンの到来です。7月下旬～8月上旬頃に人数限定で収穫体験を開催します。 *事前申し込みが必要	竹細工の「かざぐるま」を作ってみませんか?風をうけて回る昔ながらのおもちゃです。どなたでも参加いただけます。	《講師》お庭の時間 JHSハーブインストラクター 尾松 綾子 先生 スイートパジルを使ったレアチーズケーキを作ります。(スイーツとドリンク 試食付き)
日時 申し込まれた方に後日お知らせします。	日時 申し込まれた方に後日お知らせします。	日時 7月4日(土) ①10時～正午 ②13時30分～15時	日時 7月12日(日) 10時～正午
費用 1人500円	費用 1人500円	費用 300円	費用 1,300円
持参物 後日お知らせします。	持参物 後日お知らせします。	持参物 特になし	持参物 エプロン
定員 30人 (7月1日～5日まで受付)	定員 30人 (7月1日～5日まで受付)	定員 30人(当日受付)	定員 15人 (7月1日～受付開始)

*園芸相談を毎月第1水曜日の13時～14時に開催しています。(要予約)
 「善通寺五岳の里」市民集いの丘公園 管理室 ☎63-8753 (はなごきん) ☎63-8750
 https://www.city.zentsuji.kagawa.jp/site/gogaku/
開園時間 9時～17時
休園日 火曜日(祝日の場合はその翌日)・12月28日～1月4日
 公園の公式Instagramでは季節の植物やイベント、開園日などのご案内をしています
 ☆QRコードから登録してください☆



毎月、子どもライブラリーで子育てに関する相談・イベントを開催しています。『むぎゅっとDay』以外は“予約制”ですので事前に申し込みください。

子ども課 ☎ 63-6365 / ☎ 63-6372

すくすく教室 おやこタイム *アプリ予約可

日時 7月9日(木) 10時30分～11時30分
対象 生後7～15か月頃
内容 親子でリズム遊び

ことばの相談

日時 7月1日(水) 9時15分～11時30分
7月14日(火) 13時30分～15時30分
対象 子どものことばの遅れや発音が気になる方(3歳児～就学前)
内容 言語聴覚士による相談

メロディ教室

日時 7月24日(金) 10時～11時
対象 子どものことばの発達が気になる方
内容 ことばの発達を助ける親子でのふれあい遊び

子ども発達相談

日時 7月15日(水) 9時30分～16時
対象 子どもの発達や行動が気になる方
内容 香川県西部子ども相談センターの先生による相談

すくすく教室 ベビママヨガ

日時 7月14日(火) 10時30分～11時30分
対象 生後2～6か月頃までの乳児
内容 赤ちゃんと一緒に楽しくリフレッシュ!
ママは動きやすい服装で、水分補給もお忘れなく。
準備 母子健康手帳・バスタオル

むぎゅっとDay *予約不要

日時 7月28日(火)
受付時間 13時30分～15時
同時間 出張ハローワーク(マザーズコーナー)開設
対象 乳幼児
内容 身体計測、育児や栄養相談、発達相談、おっぱい相談、読み聞かせ、ふれあい遊び、幼児食の試食
準備 母子健康手帳

8か月児相談 *アプリ予約可

日時 7月29日(水)
①9時30分 ②10時 ③10時30分 ④11時
対象 8か月児(対象の方には個別にご案内をお送りしています)
内容 身体計測、育児や栄養相談、発達相談、おっぱい相談、離乳食の試食
準備 母子健康手帳

オンラインおうちで子育て相談

Zoomアプリを使って自宅から相談できます。妊娠中の悩み、お子さまの成長・発達、離乳食のことなど気軽に相談ください。

子育て応援アプリ「むぎゅっと!」より、行事の予約ができます。



ダウンロードはこちら▶

7・8月は家庭教育啓発月間です

生涯学習課 ☎ 63-6328

早寝・早起き・朝ごはん

家族みんなで朝ごはんを食べることから始めましょう。毎朝のあいさつも大切に。

睡眠時間の確保

日中に体をを使った運動や外遊びをしっかり行い、テレビやゲーム、スマートフォンの使用時間は家庭でルールをつくりましょう。

子どもには家族の一人としての役割を持たせて『認めて・ほめて・励ます』ことを心がけましょう。

まちある人

市民の皆さんが撮影したお子さんやペット、市内の風景の写真など『とっておきの一枚』を募集しています。

応募方法などはこちら▼



メッセージ
生まれてきてくれて
ありがとう♡姉妹仲良く
大きくなってね!

ペンネーム
E さん



メッセージ
我が家のアイドルたち☆
仲良く元気に育ってね!

ペンネーム
A.A さん

『家庭における男女共同参画社会』

香川県は、『香川県男女共同参画推進条例』により、男女共同参画プランを策定しています。6月23日～29日を男女共同参画週間とし、男女共同参画に関係するさまざまな事業を県内市町で展開しています。

●男女共同参画に向けて

男女共同参画社会の実現には、社会を構成する一人ひとりの意識改革が必要です。社会意識として残存している、「夫は外で働き、妻は家庭を守るべきである」という、固定的な性別役割分担意識の解消に向けた取り組みが求められます。

また、男性の育児休業取得促進や女性の雇用環境づくりに向けたワーク・ライフ・バランスを進めていくことも必要です。特に、女性の経済的自立支援や地域産業での女性の活躍を後押し

しすることも重要です。防災分野における女性の参画拡大も、男女共同参画社会につながります。

南海トラフ地震などの災害発生時には、平常時における社会の課題が顕著に現れます。一人ひとりが、次のような意識を持ちましょう。

①災害時には、地域の人たちが力を合わせ、助け合うことが不可欠です。国籍、性別、年齢、障がいのある・なしを問わず、誰一人取り残さず、命を守らなければなりません。

②高齢者、障がい者、乳幼児、妊産婦、外国人などの人権へ配慮する、人権尊重の視点が重要です。

③女性と男性が災害から受ける影響やニーズの違いに配慮するとともに、性的少数者への配慮を行うなど、男女共同参画、ジェンダー平等の視点を取り入れる必要があります。

日ごろから多様な属性について知る機会を持ち、何かを決める時は、どんな人も意見や要望を言える、聞ける関係づくりが重要です。

マイナンバーカード・電子証明書の更新はお早めに!

カードは発行日から10回目、電子証明書は5回目の誕生日に有効期限を迎え、2～3か月前に更新手続きの案内が届きます。

カードの更新 → 市民課・市内郵便局・オンライン申請
電子証明書のみ更新 → 市民課
*マイナンバーカードの方はオンラインで申請してください。

電話予約はこちら ▶ 市民課 ☎ 63-6410

ネット予約はこちら ▶



詳細はこちら▲

●カードの更新は郵便局がおすすめです!(予約不要)
申請書記入から写真撮影まで、無料で郵便局スタッフがお手伝いします。普通郵便局は18時30分まで受付可能です。

日曜日にマイナンバーカードの手続きができます!

完全予約制・予約は電話のみ
☎ 63-6410

日時 7月12日(日)
9時～正午

申込締切 7月10日(金)
17時15分まで

相談あれこれ(祝日・年末年始を除く)

お困りごとがあれば、いつでもご相談ください

- 一般相談
日時:7月28日(火) 13時30分～15時30分
場所:ZENキューブ3階(相談室) 社会福祉協議会 TEL:63-5005
- 法律相談(3日前までに要予約)
日時:7月21日(火) 9時～11時
場所:ZENキューブ3階(相談室) 社会福祉協議会 TEL:63-5005
- 法務登記相談(3日前までに要予約)
日時:7月16日(木) 13時～15時
場所:ZENキューブ3階(相談室) 社会福祉協議会 TEL:63-5005
- 行政書士相談
日時:7月15日(水) 10時～正午
場所:ZENキューブ3階(相談室) 行政書士会 中讃支部 TEL:25-5735
- 人権相談
日時:7月9日(木) 9時～正午
場所:ZENキューブ3階(相談室) 人権課 TEL:63-6311
- 行政相談
日時:7月1日(水) 13時30分～15時30分
場所:ZENキューブ3階(相談室) 秘書広報課 TEL:63-6300

健康・家庭

- 健康相談(妊婦・乳幼児)
日時:月～金曜日 8時30分～17時15分
場所:子ども課 TEL:63-6365
- 健康相談(予防接種・成人)
日時:月～金曜日 8時30分～17時15分
場所:保健課 TEL:63-6308
- 精神保健福祉相談(こころの相談窓口)
日時:月～金曜日 8時30分～17時15分
場所:社会福祉課 TEL:63-6339
- 家庭児童相談・女性相談
日時:月～金曜日 8時30分～17時15分
場所:子ども課 TEL:63-6371
- 高齢者相談(緊急時24時間電話対応)
日時:月～金曜日 8時30分～17時15分
場所:地域包括支援センター TEL:63-6364
- 少年相談・少年電話相談
日時:月～金曜日 8時30分～16時
場所:少年育成センター TEL:63-6327
- 民事調停手続案内
日時:月～金曜日 9時～16時
場所:善通寺簡易裁判所 TEL:62-0315



農業・職業・その他

- 農業相談
日時:7月16日(木) 10時～正午
場所:市役所3階 農業委員会事務局内 TEL:63-6322
- 税務相談(国税一般)
日時:7月7日(火)・14日(火) 13時～16時
場所:ZENキューブ3階(相談室)
日時:毎週月曜日 13時～15時
場所:四国税理士会丸亀支部(大手町) (要予約) TEL:22-0041
- ふるさとハローワーク(*職業相談のみ)
日時:月～金曜日 9時～17時
場所:市民会館1階 地域職業相談室 TEL:63-6262
- 犯罪被害者相談
日時:月～金曜日 10時～16時
場所:かがわ被害者支援センター TEL:087-897-7799
- 多重債務者相談
日時:月～金曜日 9時～正午 / 13時～17時
場所:四国財務局 多重債務者相談窓口 TEL:087-811-7801

7月 イベントカレンダー

イベントや行政情報を
カレンダーでご紹介♪

■イベント名
(場所・期間)
【開催時間】

日 (Sun)	月 (Mon)	火 (Tue)	水 (Wed)	木 (Thu)	金 (Fri)	土 (Sat)
			<p>1</p> <p>■第31回水彩画『蒼の会』作品展 (美術館・7月5日まで) 【10時～16時、最終日15時まで】</p> <p>■園芸相談日 (「普通寺五岳の里」市民集いの丘公園) 【13時～14時】</p>	<p>2</p>	<p>3</p>	<p>4</p> <p>■かざぐるまを作ろう♪ (「普通寺五岳の里」市民集いの丘公園) 【①10時～正午、②13時30分～15時】</p>
<p>5</p>	<p>6</p>	<p>7</p>	<p>8</p> <p>■『絵・てがみ展』 【第11回水彩画展】 (美術館・7月12日まで) 【10時～17時、最終日16時まで】</p>	<p>9</p>	<p>10</p>	<p>11</p> <p>■即興演劇ショー つながるCUBE (ZENキューブ) 【13時～15時】</p>
<p>12</p> <p>■予約制マイナンバーカード日曜開庁 (市民課) 【9時～正午】</p> <p>■お琴の体験教室 (ZENキューブ) 【10時～11時】</p> <p>■フレッシュハーブの楽しみ方 (「普通寺五岳の里」市民集いの丘公園) 【10時～正午】</p>	<p>13</p>	<p>14</p> <p>■第11回水彩画同好会展 (美術館・7月19日まで) 【10時～17時、初日13時から、最終日16時まで】</p>	<p>15</p>	<p>16</p> <p></p>	<p>17</p>	<p>18</p>
<p>19</p>	<p>20 海の日</p>	<p>21</p> <p>■棒びくす® ~ひのき棒で健活エクササイズ~ (ZENキューブ) 【10時～11時】</p>	<p>22</p> <p>■吉原保育所作品展 (美術館・7月25日まで) 【10時～16時30分】</p>	<p>23</p>	<p>24</p> <p>■定期交流会『ZENバ!』 (ZENキューブ) 【19時～20時30分】</p>	<p>25</p> <p>■普通寺まつり ■星空観測室 定期観望会 (鉢伏ふれあい公園) 【19時～21時】</p>
<p>26</p> <p>■普通寺まつり ■糸かけアート ~ひまわり~ (ZENキューブ) 【10時～正午】</p>	<p>27</p>	<p>28</p>	<p>29</p>	<p>30</p>	<p>31</p>	

*事前予約や参加費などがかかる場合があります。最新情報はHP等でご確認ください。

7月	休日当番医(9時～17時)	休日当番歯科医(9時～12時)	《救急指定病院》
5日 日	谷病院(原田町) TEL:63-5800	キタ歯科医院(丸亀市飯山町東坂元) TEL:98-6183	●四国こどもとおとなの医療センター(仙遊町二丁目) TEL:62-1000
12日 日	多度津三宅病院(多度津町栄町二丁目) TEL:32-2447	さぎおか歯科医院(丸亀市川西町北) TEL:58-1177	●香川労災病院(丸亀市城東町三丁目) TEL:23-3111
19日 日	藤沢医院(金蔵寺町) TEL:62-1873	かわい歯科(丸亀市綾歌町富熊) TEL:86-6407	《救急電話相談》毎日24時間 ●一般 #7119 または TEL:087-812-1055
20日 月・祝	山本医院(多度津町大通り) TEL:32-2809	高松市歯科救急医療センター(高松市福岡町) TEL:087-851-1167	●小児 #8000 または TEL:087-823-1588
26日 日	岩本内科医院(弘田町) TEL:62-1075	篠原歯科医院(丸亀市中府町一丁目) TEL:24-2456	当番医は変更することがあります。内容等、電話で確認してから受診してください。



今月号の表紙は、「西部小学校・西部幼稚園春季大運動会」です。リレーやダンスなど一生懸命に取り組む子どもたちの笑顔は、見ているだけでこちらまで元気をもらえるようでした。表紙からも、あの日のエネルギーが伝わってきましたのでしゅっか。

一方で、気温の上昇とともに心配なのが熱中症です。楽しい思い出がたくさん増える時期ですが、無理は禁物です。こまめな水分補給と休息を心掛け、この夏も元気に過ごしましょう。

広報マンの部屋

【編集・発行】普通寺市総務部秘書広報課
〒765-8503 香川県普通寺市文京町二丁目1番1号
TEL 0877-63-6300
【印刷】新日本印刷株式会社

本紙は、NTTタウンページ株式会社に委託し、市内全世帯を
対象に配布しています。
(お問い合わせ先) TEL:0120-030-702 月～金 9時～17時
*土日、祝日、年末年始を除く

空海NAVI



市ホームページ



VEGETABLE OIL INK

R27

この印刷物は、環境に優しい水性印刷
及び植物由来のインキを使用しています。
再生紙を使用しています。