善通寺弘報

発行所　善通寺町弘報委員会
編集者　武内正躬
発行者　高橋正一
印刷所　横田印刷所

基礎工事着手

八月のバトミントン大会を目指して

体育館

本町にも待望の体育館が建設せられることになり誠に喜ばしい事です。

既に基礎工事に着手し目下木材の搬入を急いでいますが何分農繁期にはいり又梅雨期を控えて工事も困難を予想せられる訳ですが来る八月初旬に実施せられる全日本学生バドミントン大会に使用出来る様に大いに督励している次第です。

終戦後新しく発足し国民全般の体育の向上に又スポーツの国際的進出に飛躍的発展の基礎となつている国体は本年を以つて第七回になりますが来年はこの四国に於て実施せられる事が確定し其の準備をつづけている訳です。本町としてもこれを契機として町民一般の体育向上を約束せられると共に仲多度郡内町村の否香川県のスポーツセンターとして今後の利用価値は計り知れないものがあります。

一方、本町中学校は六三制改正以来その整備を進めていますが全国的な事業なので文部省としても先ず教室の建設整備をモットーとして生徒一人当り〇、七坪の枠で建築坪数の割当を行い公共事業として認承し国庫補助を支出している訳ですから中学校の講堂新築が承認され補助金の交附を受けることは目下の所では二階観覧席をとり映写室迄計画していたのですが木造で壱千五百余万円程かゝり予算面で非常に困難を感じ現在着工しているのは八月初旬の大会に間に合わせ詰めどうしてもなければならないものだけに削除したわけです。

写真は体育館の工起式

設計者としては未練捨て難いものがありますが、来年度以降に期待して二階観覧席、映写室、其の他附属設備は後日にゆずりました。皆様御承知の様に体育館としては競技場内は一本の柱と雖も建てられないので二七〇坪程の競技場を設けるには木造では特殊な構造にしなければならず高松市体育館の様に円型屋根では金属板の維持費が莫大に昇るので同じギベル工法を採用しても高松のと異り、普通の切妻屋根としフレンチ瓦を葺く様にしました。

専門的に見ても構造上大変興味のある仕事でもある所以であります。

此の体育館が単にスポーツのみに止らず、学校教育町民各位の社会教育、リクレーション等にも充分利用出来る様発展育成のため皆様の絶大な御支援をお願いする次第です

（建設課）

住民登録

七月一日午前零時

皆さん。住民登録の準備は出来ましたか。住民登録調査員は皆さんのため、今盛に活動を始めています。

この調査は法の規定によりなすべき最初の登録に当り届出の励行を図るとともに、住民票の記載の正確を期するため、政令で定めるところにより行政事務の援助を努めて下さつているのです、厚い感謝の念を捧げようではありませんか。公報八号と十一号で皆さんに御願いしておいたこと御聞き届下さつたでしょうか。現住地番表示のこと。世帯員全員の戸籍記載事項証明取寄せの件。氏名を明示せる表札等。如何ですか。人のため役場のため、将又住民登録のみのためにするのだと思えばいや気も起りましようがこれみな、まわりまわつて自分のためになることを思えばなんのことなくたやすくやれることではないでしょうか、若し未だに出来ていないお宅がありましたら今からでも遅くないです。全町こぞつて現住地番号の表示と世帯員全員の氏名札の表示のみでもやろうではありませんか。

さて皆さんが御届になつた住民登録届は調査員の方が一先づ持ち帰つて現住地番が届出と合致しているかどうかを町役場の更正図と対照します。

又皆さんが届書に書いた皆さんの本籍。氏名。生年月日。筆頭者の氏名。が戸籍簿と合致しているか、どうかを対照致します。皆さん戸籍の届を書いた御記憶がおありでしよう。善通寺町大字上吉田千百参拾八番地の壱稲田稔弐女タケコと書かなければならない届書を善通寺寺町上吉田と書いて「大字」の弐字を脱漏しても千参拾八番地と書いて「の一」を脱漏しても「稔（ミノル）」の振仮名「ミノル」を脱漏しても将又弐女を「次女」タケコを「タケ子」や「たけこ」と書いてもその届書は受理出来ないで訂正して捺印をしたことでしよう。これは当時の戸籍係が不親切でも何でもありません。戸籍の通り書かなければならないと取扱い規則に定めてあるからです。横道にそれましたが、住民登録届をは戸籍簿と対照したとき、前記のような誤記や脱字があつた際も訂正しなくてはなりません。本町に本籍が無い者の届書は届書の通り書き写して本籍地に送付し本籍地の市区町村の戸籍簿と対照して其の結果の報告を得て先づ届書の不備な点を訂正して届出人の捺印を受け正しい届書となし初めて住民票と戸籍の附票を作製致します。将来この住民票によつて印鑑証明や居住証明等各斑の行政事務を遂行しなければならないから戸籍簿と厳密な対照が行われるのです。

どうぞ皆さん、調査員の質問に対し、陳述を拒み忌避し、又は虚偽の陳述をしたり、文書の提示を拒んだり、虚偽の文書を提示することがないよう留意して下さい。法律ではこのような行為をした人に対し五万円以下の罰金に処するようになつています。

住民登録は他の各種の願届、申告、又は各種の調査事務のように其の場合がとうつただけでは行かないのです。後々迄町役場の公証書類となつて保存整理されるものであるからです。

七月一日以後（皆さんの住民届後）各世帯内に異動があつた時は世帯主から世帯主が届出が出来ない時は代理者又は本人からその異動を十四日以内に届出でなければならないことになつています。

この異動届を怠つた時も五百円以下の科料に処せられるゝことになつています。町内で住所が移転した時は転居届。婚姻及び養子縁組をした時。離婚及び養子離縁をして世帯主のもとに皈つて来た者がある時。親族の者を引き家事使用人を雇入れた時等は「転入届」をしなければなりません。但し前記転入届の内、婚姻届、離婚届、養子縁組届、養子離縁届等を異動とともに戸籍上の手続を終了したときは転入届をしなくてもよいことになつています。其の他世帯内の異動でも異動が戸籍と関連性があるものは戸籍上の届出をすることによつて住民票の異動は町長が職権で訂正することゝなつています。

最後に此の住民登録は事実による公証書類となるものであるから、あくまで事実なり戸籍なりと相違してはならないことを附記しておきます。

稲の一生

昭和二十七年産米増産対策要綱（其の二）

暑さも日増に厳しい炎天下で麦刈麦摺と梅雨日和の毎日雨の降り続く中で苗取田植と毎日食糧増産にいそしむ農家の皆さんに心から感謝致します。

◉本田期

一、田植の適期

④水利の関係或は螟虫峨の発生状況等綜合的に検討する要があるが特種な場合を除く外六月二十五日—七月五日迄に田植を完了すること。

⑪前作物の関係で晩植する場合は晩植用品種を選び晩播苗代（十五日苗）に依るか又は仮植苗を用いおそくとも八月二日までに定植すること。晩播植による時は坪当り株数七〇株前後に増加しなほ一株の本数を六—七本とすること。

二、栽植密度

栽植密度の問題は地勢地力、施肥量品種植付時期苗の大小等種々なる要素に依つて支配されるが地力の減退等を考慮し坪当株数を一割程度一株の苗数を一—二本増加すること。

一坪の株数

五六、三株
四九、八株
四四、四株

一株の苗数

三—四本
三—四本

一般的に株間が狭すぎ且一株の本数が多い為繁茂して未結さやが多くなり又稲の為にも良くないから株間は少くとも一尺位一株二本立とし努めて粗植にすること、尚品種に依るが本葉二三枚で摘芯すると豆の増収を図るのみならず稲に対する被害が少ない。なお初葉が出た頃硫安二過石二、加里一の割合で配合したものを少量施肥する。

◉施肥改善

米糠大豆粕魚肥等の有機質肥料の豊富であつた時代には速効性の無機質肥料と併用して合理的に施肥が行われ稲の作柄も極めて安定していたが久しきに亘る無機質肥料の連用並藁工品の飛躍的増産等に依り堆肥原料の減少地力は著しく減退し肥料の配給統制も徹底し現在堆肥は多くの場合廃棄され過剰な窒素は稲熱病の誘因となつて大きい。

④耕土保向上の為は増産に将又農家経済緊要な施肥改善は農業経済的完璧を期し且つ合理的に施肥設計を樹て改善を図ること。

二、施肥設計

土性、地力、土壌、肥料、慣行、経営、地質、品種、施肥量、肥料の種類、肥料の成分、肥料の土壌は全般に加里分蘗の促進を図ること。

㋑加里肥料は幼穂形成期に奏効する堆肥原料の減少に依り地力は著しく減退し肥料の配給統制も徹底し現在堆肥は多くの場合廃棄され過剰な窒素は稲熱病の誘因となつて大きい。

㋺加里肥料は七月中旬迄に施すようにすること。

㋩有機質肥料と併用すること。

1.窒素肥料の全層施肥

2.窒素肥料は含まない肥料及び引施肥は以外の予定窒素の肥料を施すこと。

3.加里肥料は全般に加里肥料の増施を以て施肥後少くとも七日以内に灌漑しないと肥料が逃げるから留意すること。

④硫酸加里は含まない、左記肥料を施用すること。

1.◉石灰窒素

2.石灰窒素は田植五—七日活着後（第一次分蘗始期）第一回除草前に施し有効成分の促進を図ること。

5.緑肥の適量施用

㋺加里肥料は幼穂形成期迄に施すようにすること。

㋩緑肥英刈大豆等は青刈施用する場合は坪当り反当使用量を把握すること。

C.トマス燐肥

加里質肥料、塩化加里の維持する固形肥料

㋩肥効の持続する固形肥料

香川県は使用する場合に於ける固形肥料の施用によつて米一割三分の増収をしている。

A.窒素質肥料石灰窒素尿素、塩安

B.燐酸質肥料、溶成燐肥

ては特徴を考え指導をあやまらないこと。良質のものを選ぶこと。

地域給の級地引揚について

昨年公務員の給与体系の地域給制度に改正があつて、甲乙丙の三区分が、一級から五級までの五級に分類され、級地の格付がなされ、県下では高松が二級地、丸亀、坂出、善通寺、榎井、琴平、多度津、観音寺、伊吹、土庄、淵崎、内海の各市町村が一級地となつていて四国四県では二級地より上がなく高松以外は高知市のみである。

昨年改正と同時に町内にある官公署は軌を一に して級地引上げについて関心をもち、最近では打つて一丸となつてこの運動に力瘤を入れている。今国会では一応人事院案により衆議院で可決したが参議院で修正があつた為め各地相当の波紋をよんでいるが結極人事院案で一応行く可能性がある。

本町より先に多度津が二級地になるとか、格付けのなかつた町村で一級地或は一躍二級地になるのがあるなど取沙汰され本町二千四百の公務員の表情に暗いかげをさしたが、関係筋への請願やら陳情の時宜を得てやゝ正気を取戻したのであるが今回専問常任委員を設置して間断なく運動をする体勢がとゝのえられた。

尚一級上格するとそれ丈町の繁栄になることはいうまでもないことであるが仔細については筆を改めることにする。

地域級引揚対策

専問常任委員

善通寺町助役　細川孝夫
善通寺町議会議員　塩田亀吉　川崎智　神原嘉哲
善通寺地方簡易保険局長　村山繁
四国郵政研究所長　富岡正光
仲多度地方事務所長　徳田清一
善通寺地方簡易保険局　徳丸美雄
国立善通寺病院　大西克己
農林省中国四国農業試験場　香川清美

博物館設置を懇ふ

拓けゆく山腹畑に崩れ去る古墳は惜しも一つとい くがね

私に出土の遺品珍らかに持ちちらばりて失せてゆ へど

太古すでにわが住む町に輝きし文化の高度を識るに寄るもの

新しき国の出立にわが町の遠き文化を誇とはして

（歌話会同人）

固定資産税の故人名義の変更について

各位の御手許に屆く固定資産税の、徴税令書に記載されている名義人が、既に死亡されている向はありませんか、従来は台帳法によると、登記手続を完了しない税金の面もかつて、名義の変更が出来なかつたものでありますが、本年一月一日以前に当該固定資産の所有者が死亡している場合、又は法人が同日前に消滅しているときは、同日において当該土地又は家屋を現に所有している者に変更致しますから所定の届出を願います。届出用紙は係にて御受取り下さい。（但し土地台帳並に家屋台帳の登録替は、別途登記手続によつてのみ、はじめて名義の変更がなされることは勿論であり売買、贈与による名義の変更は後者に依らなければなりません。

（農務課）

梅雨期にはどんな注意が必要でしようか

シト〳〵と降り続く雨で、人の身も心も、ジメ〳〵する梅雨が来ました。人間にとつては憂鬱な梅雨がばい菌にとつては一年中で一番好都合な活動期なのです。適当な温度と湿度、不潔になり勝ちな環境でばい菌は物凄く繁殖します。一寸の不注意から人体の表面に附着しては皮膚病を起し、口から体内に侵入しては色々な病気、殊に、チブス、赤痢（疫痢）腸炎等命にもかゝわる、消化器の病気を起します。では一体梅雨期にはどんな注意が必要なのでしよう。

先ず**第一**に、ばい菌共にとつて一番都合のよい状態（不潔）をなくすることでしよう。云い換えると環境と身体の清潔です。環境の清潔は蠅や蚊、蚤、しらみをなくすることを目標にしましよう。蠅や蚊蚤、しらみが発生しない様な清潔さは、その他の、目に見えないばい菌共の発生をも許さないでしよう。又仮にばい菌が一箇所に発生しても之を運搬する蠅や蚊、蚤、しらみが居なければ拡がる心配がないことになります。下水、溝、水溜、塵捨場、便所、合所等の清潔や消毒は一番大切なことでしよう。

第二には自分自身の清潔と健康です。衣服は常に汚れのない乾いたものを着け、夜が短かくなるにつれて睡眠不足になり勝ちですから、夜更しし ない様に心掛け、食事は常に栄養に富んだものを、合理的に選び、不潔になつたものや、腐つた心配のあるものは絶体に避けましよう。又雨に降り込められて運動不足にならない様に、気分を滅入らさない様に、元気に朗らかな生活を持ち続けましよう。

こんな風に注意していても、目に見えないばい菌は、何時何処から襲い掛つて来るか解りませんその場合一体どんな風になるのでしよう。この病気の症状の中心に二ツ三ツ書いてみましよう。

嘔吐（あげ）下痢（さげ）あげ、さげ、は一番解り易い症状です。喰べ過ぎ、腐つた食物、寝冷え等が原因になることが多いのですが、中でも、ばい菌のついた食物で起る場合が恐ろしいのです。今年は赤痢（疫痢）が特に注意を払はれています熱が出て、何回となく下痢を起し、便は粘液血便である場合は、その疑を以つて直ちに診断を受けましよう。アメリカ製の大変よく効く薬が出来てはいますが、この薬も早く而も適量に適時に使つてこそ本当の効果を発揮するのですから、応急処置として、下剤を服用したり、灌腸したりすることも結構です。

痙攣（ひきつけ）ひきつけ、うはごと等の脳の症状は主として幼児に来るので心配は一方ならぬものがあります。腸の中の毒素が吸收されて起る場合が多いのですがその他に、本来の脳の病気例えば脳膜炎、脳炎等に因る場合、又時には神経質な為に来ることもあります。蛔虫の為に起ることすらあります。頭を冷し、灌腸等を応急に行ないましよう。

其の他、発熱、頭痛、腹痛、心臓衰弱、呼吸困難等色々ありましようが今年の梅雨は「予防を完全に、診断を迅速に」と心掛け、健康に過したいものです。

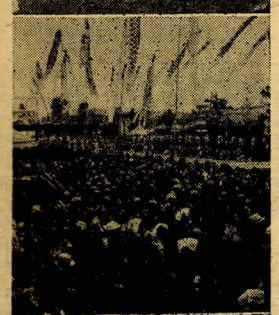

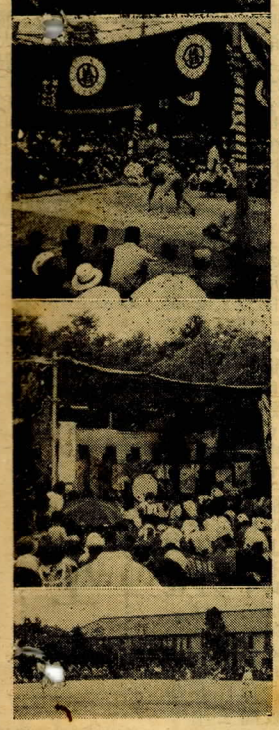

夏期仮設日覆設備一部改正

夏季日覆設備については前号に詳細記述しましたがこの度左記の様に一部改正がありましたから設備に当り御注意下さい

㊀仮設日覆の有効高は十尺以上（従前は八尺）とすること。

㊁不燃材料（鉄骨造）の場合は共同建築以外は許されない。尚上部は布その他で自由開閉式にすること。

㊂出願は町長、鉄骨の場合は建築基準法に依る確認申請が必要です。詳細は町建設課又は土木出張所へ御尋ね下さい。

㊃日覆は都市の美観上、保安、衛生上の見地から重要な役割を果すものですから関係当局の了解を受けずに各人勝手に設備することはできません。火災等の点からも十分御理解されて御協力願えること〻思います。

（建設課）

口腔衛生標語

善通寺中学校

朝夕みがけ歯と心　一の六　大西豊子

白い歯強い歯明るい子　二の五　山下多美乃

泣いて抜くより笑つてみがこう三の七　藤城　功

おきて磨いて磨いて眠れ　三の三　松村信治

川柳

川柳みつ蜂吟社（委滄浪選）

どん慾の過ぎて偶像へ掌を合し　岡崎丸太

なぐさめて呉れる人へも拗ねてみる　石井利典

密談へ蠅一匹が邪魔をする　石村喬補

喧騒の中にお寺の静かすぎ　森一都

打ち水の不覚瞳と瞳が突き当り　秋山斯花女

手相には長命の身を病みつゞけ　大井戸鳥起

声

一　五月号（消費者の一町民生）の方に生産者側より一言呈します、御発表通り菜類及一般商品に到る迄大都市より幾分かは高値のように私も同感です。然し野菜が高いと言われますと、何だか生産者も一寸聞えを見ぬ振りの致す事が責任のがれのような気も致しますので私達は決して消費者方の財布をはたき出す様な気はもうとうございません。消費者有つての生産者ですから、菜一枚、大根一本でも真心こめて生育し皆様方の台所をにぎわし、亦食膳に季節々々の味覚を味わつて頂きたいばかりです。然し乍ら私達の丹精こめた野菜類も他人様に値をつけられて税金だ、やれ肥料だ農具だ其の上労力だと一々計上し行く時は到底満足の行く値ではありません。他所では牛や豚等沢山飼つてる農村でも、一匹の蠅も一匹の蚊も居ないうらやましい村があるそうです。酪農まことに結構。豚や兎、鶏の飼育も又よい事です。が、それによつて副産物的に蚊や蠅の繁殖は考えなければうそでしよう。薬剤撒布による畜舎の清潔、ドブ水の処理に共同責任をもつての注意、公衆道徳、衛生の心をお互出して今のうちに蠅取の励行等で撒底的に蠅蚊の居ない住みよい処としたいものです。（折々生）

二　●蠅と蚊　私達の町内は近年蠅、蚊が大そう殖えました。あまりに寒心させられることであります。他所では牛や豚等沢山飼つてる農村でも、一匹の蠅も一匹の蚊も居ないうらやましい村があるそうです。酪農まことに結構。豚や兎、鶏の飼育も又よい事です。が、それによつて副産物的に蚊や蠅の繁殖は考えなければうそでしよう。薬剤撒布による畜舎の清潔、ドブ水の処理に共同責任をもつての注意、公衆道徳、衛生の心をお互出して今のうちに蠅取の励行等で撒底的に蠅蚊の居ない住みよい処としたいものです。（折々生）

三　町内が段々清潔になつて来て、初めて、清掃人夫が、黙々と仂いていることかわかつて来ます。こんな仕事は職の中で、西岡誠一君はとの中で、西岡誠一君はとりわけ真面目に仂らいていることを紙面を通してお知らせ致します。西岡君は人が捨てた汚ない物をいつもいやな顔もせずて行く。こんな仕事は職業とは言え何かしらゆゝつな仕事に違いない、面白くない、汚ない、誰でもいやであろう。西岡君はこの仕事に格別嫌な顔もせず、鼻歌を歌いながら、然も塵芥を取つた跡には何にも、残つていない程清潔に取り除いくれる。西岡君が去つた後町内の人が全君に対して誉める言葉でも聞がこれ程職務に誠実に務める人はないと思つて私達は感心しています。

今日は特に感心したことがあります。西岡君が同僚と車を挽いて塵芥を集めて行く時全君等の受持区域でない塵芥箱に一杯しているのを見付けて、空箱であるから集めて行こうとする西岡君に対して同僚が区域外であるから西岡君をうながして先に急ごうとする同僚を引き止めて、これを集めていくのを見て、この人並以上の誠実があつてこそ本当の仕事は出来ると言えます。たゞ感心の至りです。

私達はこの西岡君の誠実勤勉な仂きに対して心から感謝し感心しています この様なことは余り知られていないが誠実こそ人が仕事をする上に絶体なくてはならない力と思います。（三好兼彦）

四　佐伯町の町営住宅は最近転宅を余儀なくされる由それは取上げではなく何かの事情が出来た事と推察する。この居住者に対しては仙遊町に新築の住宅を町当局において考慮したものと仄聞するが当を得た処置と考える。最近は特にこれ等町営住宅並びに管理住宅に関する円満なる運営方については住宅難の折柄、町民として一種の好感を受けたものであり大変意を強くした次第である。

なおこの住宅の居住者には三ヶ月分の先家賃は少し苛酷なきらいがあるとの声であるが何か善処方要望の声である。（仙遊町民）

俳句

やがて刈る麦さや〳〵と鳴り渡る　久保通子

相うてる吊手の鐸や蚊帳たゝむ　石井彩風子

二階より風鈴の音が降つて来る　黒川翠雨

裏の戸の閉つてゐるや麦の秋　太田伴二

終列車発てば駅路の五月闇　金崎紫峰

麦刈女乳房ふくめて居眠れる　久保春今

源五郎天に足あげ溝浚え　堀川牛歩

枝蛙雨としもなき夜を啼けり　千秋雨城

次号原稿募集

〆切七月五日

原稿は一枚内外の手短かなものを歓迎します。

本号声の欄が沢山出ましたので紙面の都合上次号へ廻したものが二件あります。

なるべく手短くかいて下さい。豆新聞では長い記事は載り切りませんから

警察豫備隊歌

一　紫匂ふ東に　芙蓉の峰の浮ぶ見て　希望日本の守りにと　出で立つ我等警予隊

二　平和のしるし鳩の群　碧空高く羽ばたけば　信愛の情むら〳〵と　もえ立つ我等警予隊

三　亜細亜の共感わくところ　共に手をとりまつしぐら　世界の文化高むべく　進まん我等警予隊

（麦秋）

夏の果物

栄養価　100%

入れ替り立ち替りお目見得して、食欲の減退を慰めてくれる夏の果物の栄養価を調べてみました。ビワ、二〇〇瓦を食べれば一日のビタミンAの必要量がみたせる。他にC果糖も多く含まれている。

モモ糖分、ビタミンB1B2C下剤、下痢止めの両方の作用をする。

リンゴ、無機栄養素、酵素類、ペクチンが多く緩下剤、下痢止めの両方の作用をする。

ブドウ、糖分（ブドウ糖）とペクチンが多く、果汁は利尿、健胃作用があり貧血によい。

ナシ、栄養はないが、糖分、無機質がかなり多く、水々しさがよい。

イチヂク、甘味が強く（糖分）とりわけ主要な消化酵素（タンパク質、脂肪、分解酵素、ヂヤスターゼ）をもち消化を助け、食欲増進に大きな効きをもつ。

クランボ、案外、カルシウムが多く含んでいる。

プドウ、糖分（ブドウ糖）とペクチンが多く、果汁は利尿、健胃作用があり貧血によい。

ナシ、栄養はないが、糖分、無機質が

美しき街（其の二）

京町の泉店こそ時計屋にめがね専門すきに度合す時計屋は大門前の山田店眼鏡も揃えうけのよい人大通り片原町の角の店クリーニングに長けた竹田氏

パンの店松尾パン屋は昔より焼方上手蓋し亭主が中通り西の方なる河田店写真の旨い世話好の主

寫眞説明

香川県戦歿者合同慰霊祭スナップ

（上から）アドバルン。知事以下の献花式場。

参列の遺族。（以下）慰安余興の一部で相撲。楽団野球。

結核予防について

結核は自分が罹つていても知らない人が多いのです。自分が結核であると意識する様になれば手遅です早期発見の為め毎年町に於て結核の健康診断（ツベルクリン注射）と予防接種（BCG接種間接撮影）が行われます必ず受ける様に致しましよう。結核であろうかと疑問な人は早く医師に罹り指示を受けて下さい。又家に結核の患者さんがいるならば次のことを必ず実行して此の恐ろしい伝染病である結核を撲滅致しましよう。

一、患者さんは専用の部屋にねてもらいましようそれが出来なければ屏風や障子で部屋を区切りましよう。

二、空気がよく通り日当りのよい部屋を病室にあてましよう。

三、患者は自分の寝床で独りで寝るようにしましよう。

四、患者の部屋の掃除は先づ「ほうき、次に雑巾」で「はたき」はやめましよう。

五、患者の洗面道具、食器類、タオル、下着類、衣類は、他の人と一緒にするのはいけません。

六、痰を吐き散らすのはやめましよう。

七、患者の痰や便は洩れなくうまく消毒し、他の人がそれから病気をうつされることのない様にしましよう。

八、乳のみ子、子供や青少年はぜい菌を出す患者さんに近よらないようにすることが必要です。

尚ほ発病者があれば町の衛生係迄お申出で下さい

弘報相談室

県弘報課扱

—転載—

問　弘報紙と一般の自由な民間新聞との差異を問う（S町弘報係）

答　プレスコードを守らねばならぬことは同様であるが、弘報紙の性格から考えて、個人の意見や論説（主張）をのせないこと、最も根本的な相違である。そして弘報紙は解説記事を主とし、弘報の本質として「……せよ」「……すべきである」ということは言つてはならない。

また、弘報紙は社会的なニュース記事よりも政治行政の実情の説明と、実際生活に心要な知識を与えることに主眼を置かねばならないだろう。面白く読ませるものにするという工夫は、弘報紙といえども絶体に必要である。

なお、弘報紙発行の経費が、すべて町村費でまかなわれている場合には広告はとるべきでない。

問　選挙の場合、ある立候補者が、明らかに選挙違反行為（たとえば買収）をしている。これを弘報委員会に知らせてよいか（X村弘報委員）

答　委員会は、公共の政治、行政、文化などの問題について、公聴弘報をおこなう機関であり、一個人に関する問題を取扱う機関ではない。従つてこのような問題には触れるべきではない。

高橋玉のを女史

本町弘報委員会委員長高橋正一氏の令閨玉のを女史は、宿痾のため六月三日永眠された。

行年六十二、

女史は教職引退后女子青年の指導と婦人会の育成に努力され成果みるものがあつた。

學校便り

善通寺中央小学校図書館研究会

行事予定（六月下旬開会）

1 仲よし会図書班による生徒の図書館活動の実際公開

2 図書館を利用した学習指導の実際

3 研究発表並に協議会

4 県立図書館推名館長の講演等

弘報で全町お手々つなぐなり