善通寺弘報

発行所　善通寺町弘報委員会
編集者　武内正躬
発行者　高橋正一
印刷所　横田印刷所

香川縣下消防大会

―薫風に飜る日の丸の旗―

× × × ×

五月七日折悪しく吹き降りの中を、県下全市町村から馳せ参じたる消防車、トラック、バスに、地元として幾度空を仰いだことか。

大会開始の午後一時に近く、ようやくはれた空には風脚迅く西に流れる雲が気を揉ませる。

定刻午後零時四十分すぎ大会台臨途中の高松宮様は、警察消防招魂社御参拝のため、讃岐の宮に御到着、御参拝の後大鳥居南にオリーブ樹の御手裁を行われ、直ちに大会場の保安隊に御進発。

会場では九千六百四十三名の県下消防団員の奉迎を受けられ、力強いお言葉ののち、金子知事と同車閲団を行い、続いて団員の分列行進を台覧、放水訓練、梯子訓練（階梯操法）女子消防団員の訓練を御熱心に御観覧の上、午後四時保安隊を出発琴平に向われた。

× × ×
× × ×

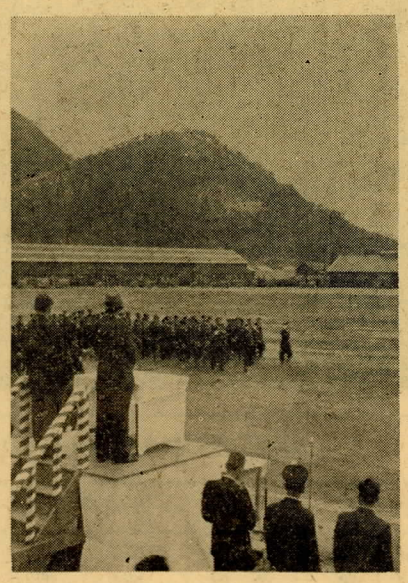

「写真説明」高松宮様閲覧中の善通寺消防団中隊分列行進

高松宮様を迎えて

納税貯蓄組合總会報告そのほか

昭和二十七年度納税組合総会を四月十五日町役場議事堂で行いました。

折悪しく天候悪く春雨桜の花を散らす中だつたが多数の組合代表者の参集を得て誠に和気藹々の盛況でした。

皆さんも已に御承知の様にこの納税組合と云うものは納税者各位が自主的に結合して組合資金の貯蓄に関する団体を結成して平素から貯蓄と納税の準備をして置き諺に「備あれば憂なし」と云われる通り納期に到つて租税の納付を容易且つ確実に完了せられる処に意義があるものです。こうして納税成績の向上発展を期することが出来て始めて国なり町なりのあらゆる行政が円滑に運営される訳です。現在善通寺町の納税組合数は五十五組合、組合員数は一、四四九人となつています。この組合の中で異彩を放つているものに「善通寺芸妓互助会納税組合」などもあります。代表者石井ハルエ氏以下常に納税思想の涵養につとめられ毎日毎日の積立てから一銭の滞納もなく完全に納税義務を果されているのには全く感激させられるものがあります。こんな言葉が使えるかどうかとも思いますがほんとうに「負うた子に教えられる」の気持がして頭の下る思いがします。

次に大きな組合では稲木本村納税組合の如く八十名にあまる組合員が完全に結束されて国税は勿論町税についても納期限には取纒められて立派に町の金庫に払込まれ明るく朗に納税義務を果して呉れている所もありますそこで納税組合を結成するには先つ加入脱退について何等の制限のない自由な立場に於ける有志と鳴合する事がその第一歩とされていて誠に気安く簡単に結成出来る様になつています。

国家は勿論町自身としてもこの設立を心から歎迎している所ですから部落なり町内なりで先づ有志の方々でこの結成設立を御願い致し、ひいては町内全員が組合員となる様切望して止みません。

次に組合の助成措置としては善通寺町は奨励金として納入税額の百分の三を毎年々度末に交付している外組合として出来得る限りの便宜処置を考えています。

最後に過日組合代表者を招いての総会の模様を一寸書いて見ますと丁度当日町長が公務の為他出されていたので助役がこれに替つて挨拶をされ一般町政の概況並に祖税収入と予算関係についての説明等があり続いて係財務課長の全般町税の納期日の説明その他組合長組合員の移動などの場合には忘れずに御通知を願うなどの話があつた後組合代表者側よりの次の様な申出がありました。即ち令書の配付など他の組合員と混同しない様にとの注意事項町民税の特別徴収されているもの丶納税額をその属する組合の納金に入れて呉れる様な要望事項万一組合員中に滞納のある場合は督促状を組合長を通じて発付して欲しい等々の話合でしたこうして誠に順調に明るい空気の中租税問題についての懇談が続きさゝやかながらの会食に入つて此の総会を閉会致しました。

尚納税組合からの昭和二十七年度の納税総額は金五百七拾万五千貳百拾五円となつて居りこれに対する奨励金は合計金拾七万四千百三十円でありました。

紙面の都合上簡単な説明や総会の結果報告などになりましたが納税組合についての御話があれば何時でも町財務課にお知らせ下されば喜んで御相談にのることになつていますから気安く御利用下さる様申添えて置きます

財務課

高松宮警察消防招魂社御参拝

次代に殘すもの

善通寺町の都市計画も旧司令部前道路を琴平街道まで一キロ延長する請願も許可済みとなり、次に、片原町を西へ佐伯町へ結ぶ観光道路の計画、国立公園の一部、香色山の公園地計画、やがては濁り江の広田川が、水清き流れに舟を浮べ岸辺になびくしだれ柳に、桜の花の咲き揃ふ等、夏の夕のそゞろ歩きを、はるかに夢見る等、牛歩状態の都市計画も少しく歩足を進めつゝあるやに見受けられ、町民として誠に結構なよろこばしい事であります。

しかし乍ら、善通寺町は従来から遊ぶと言う事に対しては力コブを入れる事には率先他におくれは取らぬけれども、生産面に対しては、はるかに立おくれをして居る事も他に席をゆずらぬ第一候補でありましよう。善通寺町の延びる道、又、発展策とは何か、此れを大都市の様想や構想を当町に当てはめようと考えて見てもけつして土地の水に合うべきものではない例の公園地計画を悪く云うのではありませんが日本三公園の一ツ岡山の後楽園も又特別公園の栗林公園も春夏秋冬他客を吸引するわけには行かないのでありまして、ましてや日本の場末の遊園地で他客を求める等は思いすごしの感があります。善通寺町は、やがては、おこるであろう町村合併問題其れに附随しておこる学校問題しかして善通寺町を文化的に経済的によりり大きく発展させるにはどうすればよいか、東に丸亀坂出あり南に北にそれぞれ特色ある独立した街がある、では善通寺町は西に延びるより仕方がないが此処には二つの大きな峠がある、峠の彼方には一つの街しかないのであつて、此の峠を征服する事こそ城壁の外部より物資の交流と人の動きを盛んにし、やがては電化された交通機関も出来るとなれば、独り善通寺町の為めでなく、中讃と西讃を結び讃岐平野に大きくプラスすると言う事は萬人此れを認めると思う。しかし乍ら話はよくわかる費用がねえと申されるかもし知れないが香色山のような小さい山に歩道とドライブウエーを造る等左様な経費があるものならば、文化と産業の発達に最必要な交通の安易こそ当町並びに香川県の百年の大計と云つてはばからないと信じるのであります。

先日甲府放送局発録音で、山梨県では女の子が出来たならば、県の行事として知事が直先になつて桐の苗木を送る事を、ずーつと続けて来て居るそうですが桐の苗木も二十年すれば一人前だとの由当善通寺町も、二十年、三十年後の町発展の為め次代の市民に残す送り物には此の問題を置いて他にないと感ずるのであります。

都市計画の担当者よ奮起一番当つてくたけよと進言致します、終りに、遊園地を対象に出した事は悪意でありません両問題の成功を心から祈る次第です。

四月二十七日　梶生

遺族国庫債券の買上償還について

戦傷病者戦歿者遺族等援護法に規定する遺族であつて政府からすでに遺族国庫債券を受領した者の内生活保護法第十一条の第一項から第五項までに掲げる援助を受けている者で直に買上償還せねばならぬ事情にあるものに対しては之を買上償還する事になりましたので町役場民生課又は地方事務所の社会福祉主事に届出て下さい但町宛割当の枠がありますので全部の方の希望は満しにくいからあらかじめ御了承願います。

（民生課）

日華事変及太平洋戦争戦歿者を祀る

―墓碑の管理を本町に―

県消防大会梯子登り

轉出入に際しての米穀配給と手續について

転出転入の時に於ける米穀の配給及び手続は次の要領によつて処理していますから了知の上間違いないよう配意願います

記

一、転出しようとする消費者は当該消費者の登録している小売販売業者にその旨を申出るものとする

二、消費者は転出月の配給分の米穀全量を買受けるものとする

三、小売販売業は当該消費者の主要食量購入通帳にその配給済数量を記載する。

四、消費者は小売販売業者に於ける配給処理を完了した後町役場へ次の事項を明らかにして購入通帳を提出し転出証明書の交付を願い出るものとする。

●転出先の任所及び世帯主氏名

五、転出証明書の交付手数料は壱件につき金五拾円でありますから納付下さい。

六、町に於ては転出証明書の裏面米穀配給数量記入欄に購入通帳に記載された先渡分を確認して「先渡し量〇瓦」と記入するものとする。

七、町に於いては消費者が当該消費者の転出月配給分の米穀を受配しない場合は当月配給分の米穀は配給辞退として処理するものとする。

「〇月分配給済」と備考欄に記入すると共に販売台帳に配給済数量を記載する。

八、世帯全員転出して転入地で同一世帯区分である場合は購入通帳をそのまま使用するものとし携行していくものとする。

九、転入地市町村長に於ては右購入通帳の現住所及び所要事項を抹消改訂して証印して当該消費者に交付するものとする。

一〇、転入地に於ける米穀の配給は転出月の翌月分から配給するものとする。

一一、転入の届出を受けた市町村長は購入通帳の家族名簿欄に「〇月分より配給開始」と記入し交付するものとする。

一二、市町村長は消費者が転出時の先渡し量を受配していない場合に於ても転出当月に於ける米受配分は配給辞退として処理するものとする。

一三、消費者が保安庁関係各隊へ転出する場合は米穀の先渡し処置は行わないものとする。

商工課

川柳

みつ峰吟社

御家風はどうやら奥様一辺倒　昆魚
鯉幟日本晴れの孫を抱き　喬補
サーカスのジンタが春を搔き立てる　千代
往診車お子さん達者かと訊かれ　丸太
牛乳の雫を頬につけて見る　白雨
折鞄颯爽たれど質流れ　加盞
これ以上肥れぬ様に止る針　千代実
ナアール程その手で俺れも借られたり　愛野
軍備反対が軍需株を買い　委滄浪

戰歿者の慰靈祭

久しぶりに町主催で

講和第二年目の今年折柄聖靈分骨納骨堂の落慶法要の行はれている本山で、四月七日午前十時から町内戰歿者の慰靈祭が、三好町長の祭主、亀谷大僧正の導師により厳修され、終戰来絶えて久しかつた盛儀に、英靈の冥福を祈る遺族は感激するところがあつた。

聖靈納骨堂落慶法要

五月の滞納整理について

皆さん毎度この弘報紙上をおかりしてこの意味に於て町当局と町税滞納金の整理について申上げているので又かとも思はれましようが此の青葉の五月はどうしても一年中の滞納税金を整理しなければならない時期となつているのです。

所謂この五月末日を以て出納閉鎖となり一応二十七年度の金銭物品の收入と支出とが滞りなく完全に済まされなければならない時なのです。この意味に於て町当局としては二十七年度に於ける支払その他の支出義務のあるものは此の五月末迄に完全に済まされ又二十七年度收入となつている税金その他住宅收入等も完全に收納されなければならない事になつているのです。

町税の納税義務のある大方の皆さんは完全にこの租税納付の義務を果して下さつて地方自治体の財源に対して積極的の御協力を戴いている訳ですが遺憾ながらまだ若干の滞納者があつて完全なる收入を見る事が出来ていないのは誠に残念な事と思つています。そこで此の五月は税務係員は勿論関係者一丸となつて此の滞納の整理を実施し現金收入の出来ないものは国税徴收法による物品差押公売をを行つても始末をつける事にしています。

何時もいう様にこんな事でお互い不快な思いをする上余計な費用や手数の掛る事は申す迄もない事です。滞納されている方も色々の御事情もあつての事とは思はれますが此の際一層納税義務を自覚されて明るく円満裡に出納閉鎖時期を意義ある様に御協力御願い致します。

（財務課）

統計の善通寺（二）

「苦しい時の神頼み」とか昔からよく云われて居るが一体本町には幾ら位の神社、寺院があるのであろうか、神社、寺院、説教所、教会等宗教に関係ある建物は約六〇箇所位ある、大正五年前後盛んに神社が吸收合併されて四〇数社減少した、一概に神社仏閣と云つても大から小迄あつて宏大な地域を有し堂々たるものもあるが小石一つで敷地が一坪と云うのもある、神社は昭和二十年終戰の時連合軍最高司令官の指令に依つて公的な恩恵は徹底的に排除され、又土地改革に依つて寺院と共に痛手を蒙つた。総本山善通寺、讃岐宮は其の規模の宏大を以て全国的に名を知られ、信仰者は非常に多い。神社が三三、寺院が一四、教会、説教所が一二計五九箇所ある

神社で旧県社級が二、旧村社級が六で残りが無格社となつて居る、寺院説教所の宗派別箇数は真言宗が六、日連宗三、天理教四、真宗六、浄土宗二となつて居り黒住、金光両教、唯一神道、キリスト教、禅宗が各一となつて居る、神社の総敷地は七町四反七畝二六歩で建坪は八百二十八坪となつて居り神坂は三人、又寺院は二三町一反五畝二三歩で建坪二五、二三六坪となつて居り僧坂等は三六人となつて居る　或る思想では「宗教は阿片なり」と謂われ又無神論もあるが一般大衆にとつては矢張り魂の寄り所であろうし喜びにつけ、哀しみにつけ祖先、又は信仰の神に対して、自己の役影を感じる事であろう。宗教心の厚いうすいにかゝわらず、町と共にある総本山善通寺と讃岐宮や其の他の寺院神社には一人一人の心がしつかり植えつけられて居るであろう。ともあれ本町は神仏で肇り神仏で発展したと云つても過言ではないであろう。

（統計主事）

仝上稚児行列本郷通をねる

桜が岡の学園

桜が丘の学園は見晴しよくてきまりよく廊下もめづらし段梯子生徒の成績上りましようとも先生ほがらかで毎日愉快に勉強してどの科も授業がよく進むようにと願いています。

（南部小学　M生）

俳句

五岳吟社

鐘の音に旅めぐく心牡丹見る　金崎紫峰

春水に逆ふものゝ何もなし　松原一馬

アルバムに思ひ出をとじ花散りぬ　山下富士子

片手間にものもひさぎて遍路宿　堀川牛歩

大阪のビルの山脈鯉のぼり　黒川翠雨

牡丹の蝶の沈みて蜂の立つ　久保青令

人を待つそのつれ〳〵のげんげ摘む　太田伴二

衣更えていつもと変りなきくらし　千秋雨城

昭昭28年4月19日執行衆議院議員選挙投票数調

投票区	投票所	有権者数 男	有権者数 女	有権者数 計	投票者数 男	投票者数 女	投票者数 計	投票率% 男	投票率% 女	投票率% 平均
1区	楠木寺	571	614	1185	425	403	828	74.43	65.64	69.88
2区	第一高校	864	972	1836	646	689	1335	74.78	70.88	72.71
3区	西部小学校	914	1029	1943	698	766	1464	76.37	74.44	75.35
4区	図書館	913	1133	2046	683	820	1503	74.81	72.37	73.46
5区	中央小学校	1001	1273	2274	790	948	1738	78.92	74.47	76.43
6区	議事堂	584	730	1314	442	522	964	75.68	71.51	73.36
7区	東部小学校	976	1104	2074	761	782	1543	78.35	70.83	74.40
	計	58176	6855	12672	4445	4930	9375	76.41	71.92	73.98

昭和28年4月24日執行参議院議員選挙投票数調

投票区	投票所	有権者数 男	有権者数 女	有権者数 計	投票者数 男	投票者数 女	投票者数 計	投票率% 男	投票率% 女	投票率% 平均
1区	楠木寺	571	614	1185	370	339	709	64.80	55.21	59.83
2区	第一高校	864	971	1835	589	572	1161	68.17	58.91	63.27
3区	西部小学校	914	1029	1943	662	586	1248	72.43	56.95	64.23
4区	図書館	912	1133	2045	647	723	1370	70.94	63.81	66.99
5区	中央小学校	1001	1273	2274	735	832	1567	73.43	65.36	68.91
6区	議事堂	584	730	1314	357	512	869	61.13	70.14	66.13
7区	東部小学校	970	1103	2073	678	674	1352	69.90	61.11	65.22
	計	5816	6853	12669	4038	4238	8276	69.43	61.84	65.32

〝声〟

商工祭に一言

商工業の振わない割に踊つたり騒いだりする事の盛んなのが当善通寺町である。別に踊つたり騒いだりする事が悪いと云うのではない。商工祭を年中行事とし善通寺名物とするという事を聞いた事がある、誠に結構である。其処で一つ注文を致します。其れは優良なる勤労者、商店員、家庭人等の表彰である。従来の表彰とは永年勤続とか繰り上げ表彰とかが行はれて居るが此れと別な真に職場に家庭に衆の範と成るべき優良町民の表彰を商工行事の一つに繰入れて頂き度い。

選考には非常に苦心せられる事と思いますが意義ある事と存じます。

当事者の御一考を是非共お願いします。

KK生

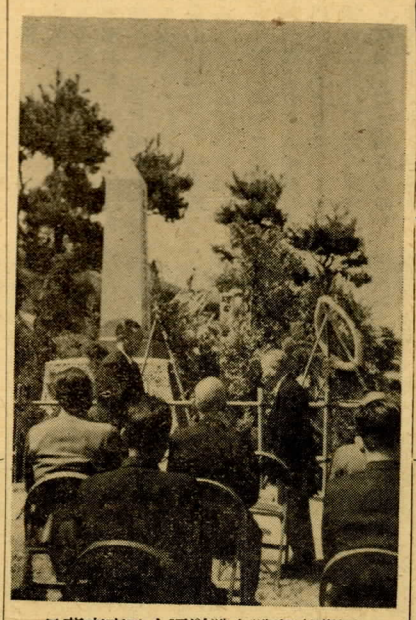

日華事変及太平洋戦争戦歿者墓標
ぎ継引へ長町から町事から知

短信

◆命助け

四月二十一日午後四時頃生野上原部落の用水池へ魚釣に行つた仝地森義春氏の息肇さん（六才）は池中にずべり込んで苦しんで居た処を友達の知らせで知つた仝地横田勇氏（四〇才）はすぐさま五米の処より飛込んで救助されました。命助けをしたので父母は大変喜んで居ります。

◆行方不明が無事帰る

大字善通寺阿部正氏息正幸さん四月初に行方不明になつて町民の皆様に色々御心配と御手数をかけましたが、四月十二日神戸市中央児童保護相談所に保護中とわかり無事親許へつれ帰りました。

阿部氏より町民の皆様へ大変御迷惑をおかけ致し御世話になつたことを感謝した手紙が参りましたから御伝え致します。

因にその子供は元気で一年生として小学校に通つて居るそうです。

◆親切な青年の名が

わかりました。

四月八日附善通寺弘報第二十二号二頁の短信欄のたずね人は、間もなく判明しました。

南町二丁目
九平氏三男
結城久夫君（一六才）
（二高在学中）

◆仲多度伝染病院組合の病院は、先般来国立病院西寄りに建築中でしたが近く完成の見込。

◆曙町に建設中であつた鉄筋アパートはこの程完成した。

◆大池工事

本年二月二十日第一期工事起工の大池工事は総工費一千六百万円で余水吐工事は団体営で落口以下は災害復旧工事でやつている。第二期工事は本年九月から着手の由。

仝池の掛りは五十六町歩で民間への割当は一年一戸四百円で二十年間に続納の予定である。

◆弘報委員会役員改選は五月廿五日午後正二時より町議事堂にて行う予定

郵便物の不着について

出した郵便物が先方に着かなかつたとか（そうかといつて返つても来なかつた）又は先方が出したというにあなたの手に入らなかつたというような経験はございませんか

当局では、配達出来ないで差出人に返戻する郵便物が一日平均六通あります。

配達は無論差出人に返戻することもできない迷子の郵便物が三日に一通はあります。

折角の用件が、温い心の贈物が、あなたの意思にそむいて目的を達せずすごすごと返つて行き、又保管箱の内で泣いているのを郵便局員がじつとみていることは堪えられないことです。

何故こうなるのでせうか。

一、郵便物の発受人居所氏名が完全に書かれていない同居者、世帯主以外の方は必ず肩書を記載するようにして頂きたい。

一、転入、転出又は町村内で住居が変つた場合局及び関係の方に通知がされていないご近所等で尋ねてわかればよいがそうでないとお互に迷惑しますから必ずご連絡下さるようお願いします。

一、受取人、差出人又は受取人両方の住所氏名が記載してない。

大変いそがれた時でしようが一寸注意していただければふせげると思います。

一、受取人は死亡している。

寺院、神社等に多いようです。

どうか郵便物をお差出の際はあなた達ご自身は勿論局員のため発受人の住所氏名を完全にしかもはつきりと記載して着かない郵便物をなくするためご協力下さるようお願いします。

尚序に御願いしたいことは表札を必ず出して下さい。できれば小学生以上の御家族全員の表札を出して頂きたいのであります。

◎次号弘報原稿締切

五月末日

今後月末締切に予定しておきます